

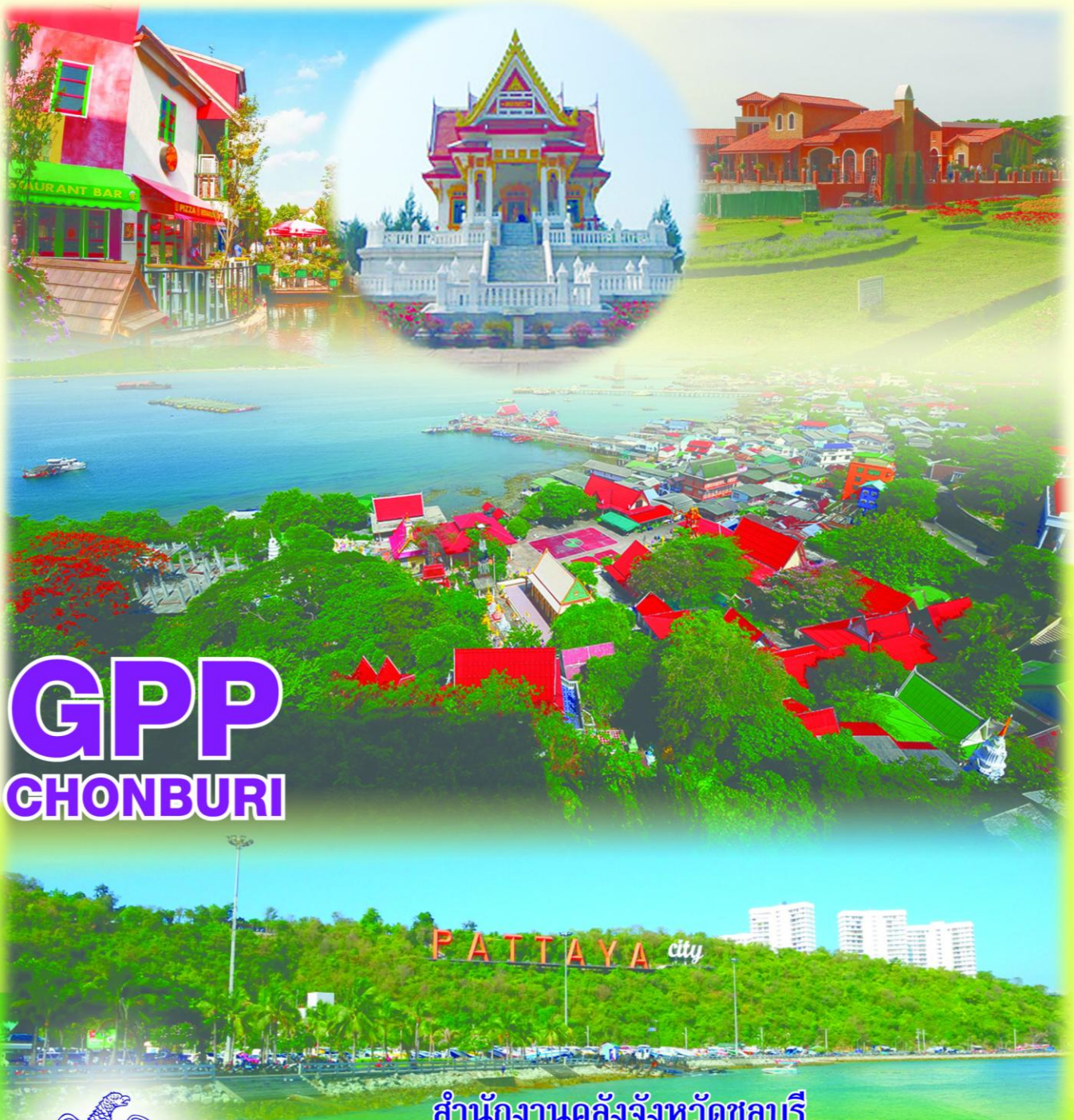

สถิติผลิตภัณฑ์มวลรวมจังหวัดชลบุรีแบบ Bottom up  
ปี 2555 และประมาณการปี 2556

Gross Provincial Products of Chonburi 2012



**GPP**  
**CHONBURI**



สำนักงานคลังจังหวัดชลบุรี

ศาลากลางจังหวัด ต.บางปลาสร้อย อ.เมือง จ.ชลบุรี 20000

โทรศัพท์ 0-3828-2589 โทรสาร 0-3828-6701 <http://klang.cgd.go.th/cbi>

## คำนำ

สถิติผลิตภัณฑ์มวลรวมจังหวัดชลบุรี (Gross Provincial Product Chonburi) เป็นข้อมูล ที่คณะกรรมการการจัดทำผลิตภัณฑ์มวลรวมจังหวัดชลบุรี จัดทำขึ้นเพื่อวัดมูลค่าการผลิตสินค้าและบริการ รวมทั้งเป็นเครื่องชี้วัดภาวะเศรษฐกิจที่สำคัญที่สามารถอธิบายภาพรวมของจังหวัดได้อย่างมีประสิทธิภาพ สามารถแสดงโครงสร้างการผลิตที่มีการเปลี่ยนแปลงตลอดปีที่ผ่านมาของทั้งจังหวัด

จังหวัดชลบุรี ได้มีการปรับปรุงข้อมูลย้อนหลังถึงปี พ.ศ. 2546 เพื่อให้สอดคล้องกับข้อมูล พื้นฐานที่มีการรายงานล่าสุดจากหน่วยงานต่าง ๆ โดยนำเสนอเป็นอนุกรมปีพ.ศ. 2546 ถึงปี พ.ศ.2555 โดยเอกสารฉบับปี 2555 นี้ได้นำเสนอผลการประมาณการผลิตภัณฑ์มวลรวมจังหวัดชลบุรี ปี พ.ศ.2556 ซึ่งเป็นการคาดการณ์ทิศทางและขนาดของตัวเลขทางเศรษฐกิจในอนาคตล่วงหน้า อันจะนำไปสู่การจัดทำ นโยบายเศรษฐกิจของจังหวัดที่ถูกต้องในอนาคต

จังหวัดชลบุรี ขอขอบคุณผู้บริหารและเจ้าหน้าที่ของ คณะกรรมการดำเนินการจัดทำ ผลิตภัณฑ์มวลรวมจังหวัด รวมถึงเจ้าหน้าที่ของหน่วยงานทั้งภาครัฐ องค์กรปกครองส่วนท้องถิ่น ภาคเอกชน และรัฐวิสาหกิจในจังหวัดชลบุรี ที่ได้ให้ความอนุเคราะห์ข้อมูลพื้นฐาน ให้กับจังหวัดชลบุรี รวมทั้งมีการ พัฒนาข้อมูลให้มีรายละเอียดและความถูกต้องแม่นยำมากขึ้นรวมถึงสำนักงานคลังเขต 2 สำนักงาน คณะกรรมการพัฒนาการเศรษฐกิจ และสังคมแห่งชาติ (สศช.) และธนาคารแห่งประเทศไทยที่ได้ให้การ สนับสนุนและถ่ายทอดข้อมูลทางวิชาการ รวมทั้งแสดงข้อคิดเห็น ข้อเสนอแนะอันเป็นประโยชน์ต่อการ จัดทำสถิติผลิตภัณฑ์มวลรวมจังหวัดชลบุรีด้วยดีตลอดมา และหวังเป็นอย่างยิ่งว่าจะได้รับความร่วมมือเป็น อย่างดีตลอดไป



(นายคมสัน เอกชัย)

ผู้ว่าราชการจังหวัดชลบุรี

11 กันยายน 2557

## ข้อชี้แจง

การจัดทำผลิตภัณฑ์มวลรวมจังหวัดชลบุรี ปี 2555 โดยวิธีทางตรง (Bottom up) ซึ่งจัดเก็บโดยหน่วยงานระดับจังหวัดและจัดเก็บทุกกิจกรรมการผลิตที่เกิดขึ้นจริงในพื้นที่จังหวัด จากนั้นคำนวณหามูลค่าเพิ่มตามหลักบัญชีประชาชาติมาตรฐานสากล โดยใช้มูลค่าการผลิตสินค้าและบริการรวมทั้งต้นทุนการผลิตของทุกกิจกรรมในจังหวัด จากวิธีดังกล่าวทำให้ทราบโครงสร้างประเภทกิจกรรมการผลิตซึ่งเป็นแหล่งที่มาของรายได้ในจังหวัด แต่อย่างไรก็ตามการจัดทำข้อมูล มีข้อจำกัดบางประการ ดังนี้

1. สาขาการขายส่ง การขายปลีก การซ่อมแซมยานยนต์ ไม่รวมห้างสรรพสินค้าขนาดใหญ่ เช่น โลตัส บิ๊กซี แมคโคร เป็นต้น ไม่สามารถจัดเก็บข้อมูลได้ เนื่องจากข้อมูลอยู่ที่ส่วนกลาง
2. สาขาการขนส่ง สถานที่เก็บสินค้าและการคมนาคม การขนส่งทางท่อไม่สามารถจัดเก็บข้อมูลได้ และใช้วิธีประมาณค่าเคลื่อนที่ 3 ปี ส่วนสัดส่วน IC/GO ใช้ของสภาพัฒน์ และในปี 2551 IC/GO ค่อนข้างสูง เนื่องจากปตท.มีการลงทุนวางท่อ ส่วนข้อมูลของบริษัท ทีโอที จำกัด (มหาชน) ไม่สามารถเก็บได้ และใช้วิธีประมาณค่า 3 ปี
3. สาขาการศึกษา ไม่ได้ข้อมูลจากมหาวิทยาลัยศรีปทุม

## สารบัญ

	หน้า
บทสรุปผู้บริหาร	ก-ฉ
ประมาณการภาวะเศรษฐกิจจังหวัดชลบุรี ปี 2556	ช-ซ
บทวิเคราะห์ผลิตภัณฑ์จังหวัดชลบุรี รายสาขา	
ภาคเกษตร	
▪ สาขาเกษตรกรรม การล่าสัตว์ และการป่าไม้	1
▪ สาขาการประมง	5
ภาคนอกเกษตร	
▪ สาขาเหมืองแร่ และย่อยหิน	8
▪ สาขาการผลิตอุตสาหกรรม	10
▪ สาขาไฟฟ้า ก๊าซ และประปา	16
▪ สาขาก่อสร้าง	18
▪ สาขาการขายส่ง การขายปลีก การซ่อมแซมยานยนต์ จักรยานยนต์ของใช้ส่วนบุคคล และของใช้ในครัวเรือน	21
▪ สาขาโรงแรม และภัตตาคาร	24
▪ สาขาการขนส่ง สถานที่เก็บสินค้า และการคมนาคม	27
▪ สาขาตัวกลางทางการเงิน	30
▪ สาขาบริการด้านอสังหาริมทรัพย์ การให้เช่าและบริการทางธุรกิจ	33
▪ สาขาการบริหารราชการ การป้องกันประเทศ และประกันสังคมภาคบังคับ	36
▪ สาขาการศึกษา	40
▪ สาขาการบริการด้านสุขภาพ และสังคมสงเคราะห์	42
▪ สาขาการให้บริการด้านชุมชน สังคม และบริการส่วนบุคคล	44
▪ สาขาธุรกิจอื่นในครัวเรือนส่วนบุคคล	46
ตารางสถิติ	

## สารบัญตาราง

	หน้า
ตารางที่ 1. ผลิตภัณฑ์มวลรวมจังหวัดชลบุรี ณ ราคาประจำปี	1
ตารางที่ 2. ผลิตภัณฑ์มวลรวมจังหวัดชลบุรี ณ ราคาคงที่ ปี 2550	2
ตารางที่ 3. มูลค่าเพิ่มสาขาเกษตรกรรม การล่าสัตว์ และการป่าไม้ ณ ราคาประจำปี	3
ตารางที่ 4. มูลค่าเพิ่มสาขาเกษตรกรรม การล่าสัตว์ และการป่าไม้ ณ ราคาคงที่ ปี 2550	3
ตารางที่ 5. มูลค่าเพิ่มสาขาประมง ณ ราคาประจำปี	4
ตารางที่ 6. มูลค่าเพิ่มสาขาประมง ณ ราคาคงที่ ปี 2550	4
ตารางที่ 7. มูลค่าเพิ่มสาขาการทำเหมืองแร่และเหมืองหิน ณ ราคาประจำปี	5
ตารางที่ 8. มูลค่าเพิ่มสาขาการทำเหมืองแร่และเหมืองหิน ณ ราคาคงที่ ปี 2550	5
ตารางที่ 9. มูลค่าเพิ่มสาขาอุตสาหกรรม ณ ราคาประจำปี	6
ตารางที่ 10. มูลค่าเพิ่มสาขาอุตสาหกรรม ณ ราคาคงที่ ปี 2550	7
ตารางที่ 11. มูลค่าเพิ่มสาขาไฟฟ้า ประปาและโรงแยกก๊าซ ณ ราคาประจำปี	8
ตารางที่ 12. มูลค่าเพิ่มสาขาไฟฟ้า ประปาและโรงแยกก๊าซ ณ ราคาคงที่ ปี 2550	8
ตารางที่ 13. มูลค่าเพิ่มสาขาการก่อสร้าง ณ ราคาประจำปี	8
ตารางที่ 14. มูลค่าเพิ่มสาขาการก่อสร้าง ณ ราคาคงที่ ปี 2550	8
ตารางที่ 15. มูลค่าเพิ่มสาขาการขนส่ง การขายปลีก การซ่อมแซมยานยนต์ ณ ราคาประจำปี	9
ตารางที่ 16. มูลค่าเพิ่มสาขาการขนส่ง การขายปลีก การซ่อมแซมยานยนต์ ณ ราคาคงที่ ปี 2550	9
ตารางที่ 17. มูลค่าเพิ่มสาขาโรงแรมและภัตตาคาร ณ ราคาประจำปี	9
ตารางที่ 18. มูลค่าเพิ่มสาขาโรงแรมและภัตตาคาร ณ ราคาคงที่ ปี 2550	9
ตารางที่ 19. มูลค่าเพิ่มสาขาการขนส่ง สถานที่เก็บสินค้า และการคมนาคม ณ ราคาประจำปี	10
ตารางที่ 20. มูลค่าเพิ่มสาขาการขนส่ง สถานที่เก็บสินค้า และการคมนาคม ณ ราคาคงที่ ปี 2550	10
ตารางที่ 21. มูลค่าเพิ่มสาขาตัวกลางทางการเงิน ณ ราคาประจำปี	11
ตารางที่ 22. มูลค่าเพิ่มสาขาตัวกลางทางการเงิน ณ ราคาคงที่ ปี 2550	11
ตารางที่ 23. มูลค่าเพิ่มสาขาบริการด้านอสังหาริมทรัพย์ การให้เช่า และบริการทางธุรกิจ ณ ราคาประจำปี	12
ตารางที่ 24. มูลค่าเพิ่มสาขาบริการด้านอสังหาริมทรัพย์ การให้เช่า และบริการทางธุรกิจ ณ ราคาคงที่ ปี 2550	12
ตารางที่ 25. มูลค่าเพิ่มสาขาการบริหารราชการและการป้องกันประเทศรวมทั้งการประกันสังคมภาคบังคับ	13
สาขาการศึกษาและสาขาการบริการด้านสุขภาพและงานสังคมสงเคราะห์ ณ ราคาประจำปี	



## สารบัญตาราง(ต่อ)

ตารางที่ 26. มูลค่าเพิ่มสาขาการบริหารราชการและการป้องกันประเทศรวมทั้งการประกันสังคมภาคบังคับ สาขาการศึกษาและสาขาการบริการด้านสุขภาพและงานสังคมสงเคราะห์ ณ ราคาคงที่ ปี 2550	13
ตารางที่ 27. มูลค่าเพิ่มสาขาการให้บริการด้านชุมชน สังคมและบริการส่วนบุคคลอื่น ๆ และสาขาถูกจ้างในครัวเรือนส่วนบุคคล ณ ราคาประจำปี	14
ตารางที่ 28. มูลค่าเพิ่มสาขาการให้บริการด้านชุมชน สังคมและบริการส่วนบุคคลอื่น ๆ และสาขาถูกจ้างในครัวเรือนส่วนบุคคล ณ ราคาคงที่ ปี 2550	14

บทสรุปผู้บริหาร

## บทสรุปผู้บริหาร

ผลิตภัณฑ์มวลรวมจังหวัดชลบุรี (Gross Provincial Product Chonburi) ปี 2555 มีมูลค่าเพิ่ม ณ ราคาประจำปี เท่ากับ 756,185 ล้านบาท เพิ่มขึ้นจาก 630,753 ล้านบาท ในปีที่ผ่านมาเท่ากับ 125,432 ล้านบาท ส่วนมูลค่าเพิ่ม ณ ราคาคงที่ ขยายตัวในอัตราที่สูงขึ้นร้อยละ 17.3 เมื่อเทียบกับร้อยละ 4.2 ในปีที่ผ่านมา เป็นผลมาจากการฟื้นตัวจากภาวะซบเซาของเศรษฐกิจโลก ทำให้มีการขยายตัวในด้านการผลิตโดยมีปัจจัยสนับสนุนจาก ภาคอุตสาหกรรม โรงแรมและกัฒาคาร และการขายส่งขายปลีกที่ปรับตัวดีขึ้น

**ภาวะการผลิต** ในปี 2555 ผลิตภัณฑ์มวลรวมจังหวัดชลบุรีขยายตัวในอัตราที่สูงขึ้นร้อยละ 17.3 เมื่อเทียบกับร้อยละ 4.2 ในปีที่ผ่านมา เนื่องจากการผลิตภาคนอกเกษตรขยายตัวในอัตราที่สูงขึ้นร้อยละ 17.6 เมื่อเทียบกับร้อยละ 4.1 ในปีที่ผ่านมา โดยสาขาการผลิตที่ขยายตัวเพิ่มขึ้น ได้แก่ สาขาการทำเหมืองแร่ฯ สาขาอุตสาหกรรม สาขาการขนส่งการขายปลีกฯ สาขาโรงแรมและกัฒาคาร สาขานขนส่ง สาขาส่งหากริมทรัพย์ฯ และสาขาบริการด้านสุขภาพ สาขาลูกจ้างในครัวเรือน สาขาการผลิตที่ชะลอลง ได้แก่ สาขาเกษตรกรรม สาขาตัวกลางทางการเงิน สาขาบริหารราชการ และ สาขาบริการชุมชน สาขาที่หดตัวลงได้แก่ สาขาประมง สาขาก่อสร้าง สาขาการศึกษา และสาขาที่มีอัตราทรงตัวได้แก่ สาขาไฟฟ้าฯ

### อัตราขยายตัวและโครงสร้าง GPP (ร้อยละ)

	อัตราขยายตัว ณ ราคาคงที่		โครงสร้าง ณ ราคาประจำปี	
	2554	2555	2554	2555
ภาคเกษตร	8.8	5.5	3.4	3.1
ภาคนอกเกษตร	4.1	17.6	96.6	96.9
อุตสาหกรรม	2.5	24.3	51.0	51.8
การขายส่ง ขายปลีกฯ	6.4	14.9	20.6	22.0
อสังหาริมทรัพย์	5.0	7.1	4.5	3.9
บริการอื่น ๆ	5.7	5.6	20.5	19.2
ผลิตภัณฑ์มวลรวมจังหวัด	4.2	17.3	100.0	100.0

**การผลิตภาคเกษตร** ขยายตัวร้อยละ 5.5 เนื่องจากหมวดการเลี้ยงสัตว์ขยายตัวร้อยละ 11.9 ชะลอลงจากร้อยละ 14.6 ในปีที่ผ่านมา เป็นผลมาจากไก่เนื้อขยายตัวในอัตราที่ชะลอลงร้อยละ 10.4 จากฐานที่สูงในปีก่อน ถึงแม้ว่าความต้องการจากตลาดต่างประเทศเพิ่มขึ้นก็ตาม ส่วนสาขาประมงลดลงร้อยละ 10.3 จากที่ขยายตัวร้อยละ 13.1 ในปีที่ผ่านมา เป็นผลจากการประมงน้ำลึกและการประมงชายฝั่ง การเพาะพันธุ์ปลาและกุ้ง และการทำฟาร์มเลี้ยงหอย การทำฟาร์มเลี้ยงกุ้งลดลง

**การผลิตภาคนอกเกษตร** มีสัดส่วนร้อยละ 96.9 ของการผลิตรวมขยายตัวในอัตราที่สูงขึ้นร้อยละ 17.6 เมื่อเทียบกับร้อยละ 4.1 ในปีที่ผ่านมา สาขาการผลิตที่ขยายตัวในอัตราที่สูงขึ้นประกอบด้วย สาขาอุตสาหกรรมขยายตัวเพิ่มขึ้นร้อยละ 24.3 ส่วนหนึ่งเป็นผล มาจากการเร่งตัวของอุตสาหกรรมยานยนต์ ตามการเร่งตัวของผู้ใช้สิทธิจากมาตรการภาษีรถยนต์คันแรก ในช่วงสุดท้ายของมาตรการ โดยหมวดการผลิตยานยนต์ขยายตัวเพิ่มขึ้นร้อยละ 63.4 หมวดการผลิตอุปกรณ์และเครื่องมือทางวิทยุ หมวดการผลิตเครื่องเรือน และหมวดการผลิตเครื่องจักรและอุปกรณ์ ขยายตัวเพิ่มขึ้นร้อยละ 57.3 15.4 และ 32.9 ตามลำดับ สาขาขายส่งฯขยายตัวเพิ่มขึ้นร้อยละ 14.9 เป็นผลมาจากการขยายตัวของการใช้จ่ายภาคครัวเรือน โดยเป็นการขยายตัวเพิ่มขึ้นในทุกหมวดสินค้า โดยเฉพาะรถยนต์ อาหาร เชื้อเพลิง และความเชื่อมั่นของผู้บริโภคการปรับตัวดีขึ้นรวมทั้งปัจจัยสนับสนุนจากมาตรการภาษีรถยนต์คันแรกอีกด้วย สาขาอสังหาริมทรัพย์ ขยายตัวเพิ่มขึ้นร้อยละ 7.1 โดยความต้องการซื้อที่อยู่อาศัยยังคงขยายตัว ประกอบกับราคาที่ยังคงเพิ่มขึ้น เช่นราคาที่ดินและสิ่งปลูกสร้างพร้อมที่ดิน สาขาโรงแรมและกัฒาคาร ขยายตัวเพิ่มขึ้นร้อยละ 20.0ตามจำนวนนักท่องเที่ยวที่สูงขึ้นส่งผลให้มีรายรับจากการท่องเที่ยว นักท่องเที่ยวชาวไทยและชาวต่างชาติเพิ่มขึ้นสาขานขนส่ง สาขาบริการด้านสุขภาพ สาขาการทำเหมืองแร่ และลูกจ้างในครัวเรือนขยายตัวเพิ่มขึ้นร้อยละ 22.3 11.8 28.8 และ 8.9 ตามลำดับ สาขาการผลิตที่ชะลอลง ได้แก่ สาขาตัวกลางทางการเงิน สาขาบริหารราชการ และ สาขาบริการชุมชนชะลอลงร้อยละ 9.1 0.4 และ 15.2 ตามลำดับ สาขาที่หดตัวลงได้แก่ สาขาก่อสร้าง และสาขาการศึกษาหดตัวลงร้อยละ 19.2 และ 5.6 ตามลำดับ ส่วนสาขาไฟฟ้าฯ มีอัตราทรงตัว



## ผลิตภัณฑ์มวลรวมจังหวัดชลบุรี ณ ราคาประจำปี

หน่วย : ล้านบาท

	2553	2554	2555
ภาคเกษตร	23,265	21,217	23,317
ภาคนอกเกษตร	570,440	609,535	732,868
ผลิตภัณฑ์มวลรวมจังหวัด (GPP)	593,706	630,753	756,185
ผลิตภัณฑ์จังหวัดต่อหัว (บาท)	491,478	518,711	616,791
จำนวนประชากร (1,000 คน)	1,208	1,216	1,226

## ผลิตภัณฑ์มวลรวมจังหวัดชลบุรี ณ ราคาคงที่ (ราคาปี 2550)

หน่วย : ล้านบาท

	2553	2554	2555
ภาคเกษตร	15,341	16,694	17,611
ภาคนอกเกษตร	548,720	571,133	671,890
ผลิตภัณฑ์มวลรวมจังหวัด (GPP)	564,061	587,828	689,502

## ดัชนีราคาผลิตภัณฑ์จังหวัดชลบุรี (GPP Implicit Deflator)

ในปี 2555 เท่ากับ 109.7 เพิ่มขึ้นจาก 107.3 หรือเพิ่มขึ้นร้อยละ 2.2 ในปีที่แล้ว โดยดัชนีราคาภาคนอกเกษตร ขยายตัวร้อยละ 2.2 ในขณะที่ดัชนีราคาเกษตรขยายตัวร้อยละ 4.2 จากที่หดตัวร้อยละ 16.2 ในปีที่ผ่านมา

ดัชนีราคาผู้บริโภคของจังหวัดชลบุรี ในปี 2555 เท่ากับ 124.4 สูงขึ้นร้อยละ 4.7 จากปีที่ผ่านมา

ดัชนีราคาผู้ผลิต ในปี 2555 เท่ากับ 126 เพิ่มขึ้นจากปีก่อน ร้อยละ 0.9

ผลิตภัณฑ์มวลรวมจังหวัดต่อหัว (GPP Per Capita) ค่าเฉลี่ยต่อหัวเท่ากับ 616,791 บาทต่อปี เพิ่มขึ้นร้อยละ 18.9 จากที่ขยายตัวร้อยละ 5.5 ในปีที่ผ่านมา

ประมาณการการผลิตจังหวัดชลบุรีปี 2555 คาดว่าลดลงร้อยละ 1.3 จากที่ขยายตัวร้อยละ 17.3 ในปีที่ผ่านมา เนื่องจากการผลิตภาคเกษตรลดลงร้อยละ 6.4 จากสาขาเกษตรกรรมลดลงร้อยละ 7.5 จากที่ขยายตัวร้อยละ 7.3 ในปีที่ผ่านมา การผลิตนอกเกษตรลดลงร้อยละ 1.2 จากที่ขยายตัวร้อยละ 17.6 ในปีที่ผ่านมา เนื่องจาก สาขาเหมืองแร่ สาขาขนส่ง สาขาขนส่ง สาขาถูกจ้างในครัวเรือนหดตัวร้อยละ 17.0 13.8 18.0 และ 17.8 ตามลำดับ สำหรับกิจกรรมที่ขยายตัวได้แก่ สาขาประมง สาขาอุตสาหกรรม สาขาไฟฟ้า สาขาก่อสร้าง สาขาตัวกลางทางการเงิน และสาขาบริหารราชการ

## อัตราการขยายตัว และโครงสร้าง GPP (ร้อยละ)

	อัตราการขยายตัว ณ ราคาคงที่		โครงสร้าง ณ ราคาประจำปี	
	2555	2556e	2555	2556e
ภาคเกษตร	5.5	-6.4	3.1	3.2
ภาคนอกเกษตร	17.6	-1.2	96.9	96.8
อุตสาหกรรม	24.3	0.1	51.8	52.1
การขนส่ง ขยายปลีกฯ	14.9	-13.8	22.0	18.8
อสังหาริมทรัพย์	7.1	4.1	3.9	4.4
บริการอื่น ๆ	5.6	6.6	19.2	21.5
ผลิตภัณฑ์มวลรวมจังหวัด	17.3	-1.3	100.0	100.0

## อัตราการขยายตัวและโครงสร้างการผลิตรายสาขา (ร้อยละ)

สาขาการผลิต	อัตราการขยายตัว ณ ราคาคงที่		โครงสร้าง ณ ราคาประจำปี	
	2554	2555	2554	2555
ภาคเกษตร	8.8	5.5	3.4	3.1
- เกษตรกรรม การล่าสัตว์และการป่าไม้	8.4	7.3	3.0	2.7
- การประมง	13.1	-10.3	0.4	0.3
ภาคนอกเกษตร	4.1	17.6	96.6	96.9
- การทำเหมืองแร่และเหมืองหิน	8.6	28.8	0.1	0.1
- การผลิตอุตสาหกรรม	2.5	24.3	51.0	51.8
- การไฟฟ้า ก๊าซ และการประปา	-2.9	0.0	2.8	2.6
- การก่อสร้าง	-4.7	-19.2	3.0	2.1
- การขนส่ง การขายปลีก การซ่อมแซม	6.4	14.9	20.6	22.0
- โรงแรมและภัตตาคาร	10.1	20.0	3.5	3.5
- การขนส่ง สถานีเก็บสินค้า	14.4	22.3	3.5	3.8
- ตัวกลางทางการเงิน	14.4	9.1	2.8	2.7
- บริหารด้านอสังหาริมทรัพย์ การให้เช่า	5.0	7.1	4.5	3.9
- การบริหารราชการแผ่นดินและ	10.4	0.4	2.2	1.9
- การศึกษา	3.8	-5.6	1.3	1.1
- การบริการด้านสุขภาพ	9.8	11.8	1.0	0.9
- การให้บริการชุมชน	16.8	15.2	0.4	0.4
- ลูกจ้างในครัวเรือนส่วนบุคคล	-39.0	8.9	0.0	0.0
ผลิตภัณฑ์มวลรวมจังหวัด (GPP)	4.2	17.3	100.0	100.0

โครงสร้างผลิตภัณฑ์มวลรวมจังหวัดชลบุรี ในปี 2555 พิจารณาจากสัดส่วนมูลค่าเพิ่ม ณ ราคาประจำปี ประกอบด้วย สาขาอุตสาหกรรม สัดส่วนร้อยละ 51.8 รองลงมาได้แก่สาขาการขายส่ง การขายปลีกฯ สัดส่วนร้อยละ 22.0 สาขาอสังหาริมทรัพย์ สัดส่วนร้อยละ 3.9 สาขาขนส่ง สัดส่วนร้อยละ 3.8 สาขาโรงแรม สัดส่วนร้อยละ 3.5 สาขาการขนส่งฯ สัดส่วนร้อยละ 3.8 สาขาโรงแรม สัดส่วนร้อยละ 3.5 สาขาตัวกลางและสาขาเกษตร สัดส่วนร้อยละ 2.7 สาขาไฟฟ้าฯ สัดส่วนร้อยละ 2.6 สาขาก่อสร้าง สัดส่วนร้อยละ 2.1 และสาขาการบริการอื่นๆ สัดส่วนร้อยละ 4.9

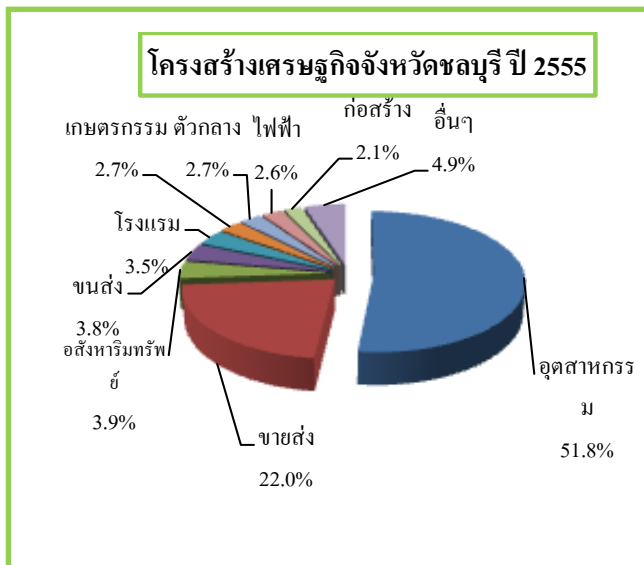

**การผลิตภาคเกษตร : การผลิตภาคเกษตรขยายตัวร้อยละ 5.5**  
ชะลอตัวจากร้อยละ 8.8 ในปีที่ผ่านมา

**การผลิตภาคเกษตร** ขยายตัวร้อยละ 5.5 ชะลอตัวจากร้อยละ 8.8 ในปีที่ผ่านมา จากการชะลอตัวของสาขาเกษตรกรรมฯ ขยายตัวร้อยละ 7.3 ชะลอตัวจากร้อยละ 8.4 ในปีที่ผ่านมา และสาขาประมง หดตัวลงร้อยละ 10.3 จากที่ขยายตัวร้อยละ 13.1 ในปีที่ผ่านมา

**สาขาเกษตรกรรม การล่าสัตว์ และการป่าไม้** ขยายตัวร้อยละ 7.3 ชะลอตัวจากที่ขยายตัวร้อยละ 8.4 ในปีที่ผ่านมา กิจกรรมสำคัญที่ส่งผลให้ภาคเกษตรขยายตัว คือหมวดการเลี้ยงสัตว์ ขยายตัวร้อยละ 11.9 โดยมีสาเหตุสำคัญมาจากการขยายตัวของไก่เนื้อ และสุกร และหมวดการบริการทางการเกษตรหดตัวร้อยละ 3.4 จากการลดลงของบริการการเตรียมดินและบริการ

เก็บเกี่ยว ส่วนหมวดพืชผล หดตัวร้อยละ 3.5 หดตัวต่อเนื่องจากที่หดตัวลงร้อยละ 4.3 ในปีที่ผ่านมา

**สาขาประมง** ลดลงร้อยละ 10.3 เมื่อเทียบกับร้อยละ 13.1 ในปีที่ผ่านมา การลดตัวลงดังกล่าวเป็นผลจากการประมงน้ำลึกและการประมงชายฝั่งลดลงร้อยละ 14.8 การเพาะพันธุ์ปลาและกุ้งลดลงร้อยละ การทำฟาร์มเลี้ยงหอย การทำฟาร์มเลี้ยงกุ้งลดลงร้อยละ 8.7 15.6 และ 2.8 ตามลำดับ

**การผลิตภาคนอกเกษตร : ขยายตัวในอัตราที่สูงขึ้นร้อยละ 17.6**  
เมื่อเทียบกับร้อยละ 4.1 ในปีที่ผ่านมา

**สาขาเหมืองแร่และเหมืองหิน** ขยายตัวร้อยละ 28.8 ขยายตัวเพิ่มขึ้นจากร้อยละ 8.6 ในปีที่ผ่านมาจากการทำเหมืองหินปูนและเหมืองหินแกรนิต ขยายตัวเพิ่มขึ้นร้อยละ 27.8 และ 47.3 ตามลำดับเมื่อเทียบกับปีที่ผ่านมา

**สาขาอุตสาหกรรม** ขยายตัวร้อยละ 24.3 ขยายตัวเพิ่มขึ้นจากร้อยละ 2.5 ในปีที่ผ่านมา กิจกรรมสำคัญที่ส่งผลให้สาขาอุตสาหกรรมการผลิตขยายตัวเพิ่มขึ้น ได้แก่ หมวดการผลิตยานยนต์ ขยายตัวร้อยละ 63.4 หมวดการผลิตอุปกรณ์และเครื่องมือทางวิทยุ ขยายตัวร้อยละ 57.3 หมวดการผลิตเครื่องเรือน และหมวดการผลิตเครื่องจักรและอุปกรณ์ ขยายตัวร้อยละ 15.4 และ 32.9 ตามลำดับ

### ภาวะการผลิตสาขาอุตสาหกรรม (ร้อยละ)

กิจกรรมการผลิต	อัตราขยายตัว (ร้อยละ)		โครงสร้าง (ร้อยละ)	
	2554	2555	2554	2555
การผลิตผลิตภัณฑ์อาหารและเครื่องดื่ม	1.3	-0.1	8.3	6.6
การผลิตสิ่งทอสิ่งถัก	-3.5	12.3	2.0	1.9
การผลิตเครื่องแต่งกาย	-14.2	52.3	0.6	0.7
การฟอกและการตกแต่งหนังสือ	11.2	16.7	1.0	1.0
การผลิตไม้ ผลิตภัณฑ์จากไม้	11.2	3.7	1.8	1.8
การผลิตกระดาษและผลิตภัณฑ์จากกระดาษ	-4.2	-6.2	1.3	1.0
การพิมพ์โฆษณา การพิมพ์และการทำสำเนา	9.7	-21.9	0.0	0.0
ผลิตภัณฑ์ที่ได้จากการกลั่นน้ำมันปิโตรเลียม	-8.2	-19.3	3.9	2.6
การผลิตเคมีภัณฑ์และผลิตภัณฑ์เคมี	-4.6	14.7	4.1	4.0
การผลิตผลิตภัณฑ์ยางและผลิตภัณฑ์พลาสติก	-9.4	12.0	9.2	7.0
การผลิตผลิตภัณฑ์จากแร่โลหะ	13.2	9.0	1.8	1.6
การผลิตโลหะขั้นมูลฐาน	6.9	21.6	3.1	3.1
การผลิตผลิตภัณฑ์ที่ทำจากโลหะประดิษฐ์	-0.2	6.9	7.6	6.8
การผลิตเครื่องจักรและอุปกรณ์ซึ่งมิได้จัดประเภทไว้ในที่อื่น	-6.9	32.9	3.9	4.3
การผลิตเครื่องจักรสำนักงาน	3.0	18.3	5.4	5.0
การผลิตเครื่องจักรที่ใช้พลังงานไฟฟ้า	10.4	18.5	4.8	4.8
การผลิตอุปกรณ์และเครื่องมือทางวิทยุ	12.4	57.3	11.4	14.8
การผลิตเครื่องมือที่ใช้ทางการแพทย์ *	12.5	-100.0	0.4	0.0
การผลิตยานยนต์ รถพ่วงและรถกึ่งพ่วง	1.0	63.4	15.6	21.0
การผลิตอุปกรณ์การขนส่งอื่น ๆ	27.9	27.0	0.0	0.1
การผลิตเครื่องเรือนและการผลิตสิ่งมิได้จัดประเภทไว้ในที่อื่น	8.0	15.4	12.1	11.0
การนำผลิตภัณฑ์เก่ากลับมาใช้ใหม่ (Recycling)	33.6	-5.8	1.4	1.1
OTOP	5.4	6.8	0.1	0.1
<b>รวม</b>	<b>2.5</b>	<b>24.3</b>	<b>100.0</b>	<b>100.0</b>

- การผลิตสิ่งทอสิ่งถัก ขยายตัวร้อยละ 12.3 จากที่หดตัวร้อยละ 3.5 ในปีที่ผ่านมา ตามภาวะการส่งออกและความต้องการที่เพิ่มขึ้น
- การผลิตเครื่องแต่งกาย ขยายตัวร้อยละ 52.3 จากที่หดตัวลงร้อยละ 14.2 ในปีที่แล้ว จากการเพิ่มขึ้นของการผลิตสิ่งทอสำเร็จรูป และการผลิตสิ่งทออื่น ๆ
- การผลิตการฟอกและการตกแต่งหนังสือ รวมทั้งการผลิตกระดาษเดินทาง กระเป๋าถือฯ ขยายตัวร้อยละ 16.7 จากที่ขยายตัวร้อยละ 11.2 ในปีที่ผ่านมา จากการขยายตัวของอุตสาหกรรมการผลิตรองเท้าที่ทำจากหนังและทำจากยาง

- การผลิตเคมีภัณฑ์และผลิตภัณฑ์เคมี ขยายตัวร้อยละ 14.7 จากที่หดตัวลงร้อยละ 4.6 ในปีที่ผ่านมา เป็นผลจากการเพิ่มขึ้นของการผลิตสบู่ ผงซักฟอกและผลิตภัณฑ์ทางเภสัชกรรม รวมถึงการผลิตสีและน้ำมันชักเงา
- การผลิตผลิตภัณฑ์ยางและผลิตภัณฑ์พลาสติก ขยายตัวร้อยละ 12.0 จากที่หดตัวลงร้อยละ 9.4 ในปีที่แล้ว จากการขยายตัวของการผลิตผลิตภัณฑ์ยาง เนื่องจากอุตสาหกรรมต่อเนื่องขยายตัวสูง เช่น การผลิตยานยนต์ เป็นต้น
- การผลิตโลหะขั้นมูลฐาน ขยายตัวร้อยละ 21.6 จากที่ขยายตัวร้อยละ 6.9 ในปีที่ผ่านมา จากการขยายตัวของการหล่อเหล็กและเหล็กกล้าและการหล่อโลหะ ที่ไม่ใช่เหล็กเนื่องจากอุตสาหกรรมต่อเนื่องฟื้นตัวจากผลกระทบอุทกภัยในปีก่อน
- การผลิตผลิตภัณฑ์ที่ทำจากโลหะประดิษฐ์ ขยายตัวร้อยละ 6.9 จากที่หดตัวร้อยละ 0.2 ในปีที่ผ่านมา เป็นผลจากการขยายตัวของการผลิตที่เก็บน้ำและภาชนะบรรจุขนาดใหญ่ที่ทำจากโลหะ และการผลิตเครื่องใช้และอุปกรณ์ในครัว
- การผลิตเครื่องจักรและอุปกรณ์ ฯ ขยายตัวร้อยละ 32.9 จากที่หดตัวลงร้อยละ 6.9 ในปีที่ผ่านมา จากการขยายตัวของอุตสาหกรรมการผลิตเครื่องจักรที่ใช้งานทั่วไป และการผลิตเครื่องใช้ในบ้านเรือนอื่น ๆ เป็นผลจากความต้องการในประเทศขยายตัวสูงและความต้องการจากต่างประเทศยังคงขยายตัวต่อเนื่อง
- การผลิตเครื่องจักรสำนักงาน เครื่องทำบัญชีและเครื่องคำนวณ ขยายตัวร้อยละ 18.3 จากที่ขยายตัวร้อยละ 3.0 จากปีที่ผ่านมา เป็นผลจากการขยายตัวของการผลิตเครื่องประมวลผลเนื่องจากคำสั่งซื้อ ที่เพิ่มขึ้น
- การผลิตเครื่องจักรที่ใช้พลังงานไฟฟ้า ฯ ขยายตัวร้อยละ 18.5 จากที่ขยายตัวร้อยละ 10.4 ในปีที่แล้ว เป็นผลจากการขยายตัวของการผลิตเครื่องมือเครื่องใช้ไฟฟ้าสำหรับรถยนต์และยานยนต์และ การผลิตเครื่องมือเครื่องใช้ไฟฟ้าอื่นๆ
- การผลิตอุปกรณ์และเครื่องมือทางวิทยุ โทรทัศน์ ฯ ขยายตัวร้อยละ 57.3 จากที่ขยายตัวร้อยละ 12.4 ในปีที่แล้ว เป็นผลจากการชะลอตัวลงของอุตสาหกรรมการผลิตเครื่องรับส่งสัญญาณโทรทัศน์
- การผลิตยานยนต์ ขยายตัวร้อยละ 63.4 จากที่ขยายตัวร้อยละ 1.0 ในปีที่แล้ว จากการขยายตัวของการผลิตชิ้นส่วน

และอุปกรณ์ประกอบสำหรับยานยนต์และเครื่องยนต์ ส่วนหนึ่งจากฐานที่ต่ำในปีที่ผ่านมา จากปัญหาอุทกภัยในแถบภาคกลางของประเทศ ซึ่งส่งผลกระทบต่อมายังจังหวัดชลบุรี เนื่องจากเป็นอุตสาหกรรมต่อเนื่อง

- การผลิตเครื่องเรือนและการผลิตซึ่งมิได้จัดประเภทไว้ในที่อื่น ขยายตัวร้อยละ 15.4 จากที่ขยายตัวร้อยละ 8.0 ในปีที่แล้ว จากการขยายตัวของอุตสาหกรรมการผลิต การผลิตผลิตภัณฑ์ซึ่งมิได้จัดประเภทไว้ในที่อื่น ได้แก่ การผลิตเครื่องกีฬา และการผลิตเกมส์และของเล่น เป็นผลจากความต้องการที่เพิ่มขึ้น
- การผลิตสินค้าหนึ่งผลิตภัณฑ์หนึ่งตำบล (OTOP) ขยายตัวร้อยละ 6.8 จากที่ขยายตัวร้อยละ 5.4 จากปีที่ผ่านมาจากการขยายตัวของการผลิตผลิตภัณฑ์ศิลปประติมากรรมและของที่ระลึกและผลิตภัณฑ์สมุนไพรที่ไม่ใช่อาหาร

#### กลุ่มอุตสาหกรรมการผลิตที่ชะลอตัวลง

- การผลิตไม้ ผลิตภัณฑ์จากไม้และไม้ก๊อก ฯ ขยายตัวร้อยละ 3.7 ชะลอตัวลงจากที่ขยายตัวร้อยละ 11.2 ในปีที่แล้ว เป็นผลจากการชะลอตัวลงของการผลิตผลิตภัณฑ์อื่น ๆ จากไม้ ไม้ก๊อก ฟางและวัสดุจักสาน ยกเว้นเครื่องเรือน
- การผลิตผลิตภัณฑ์จากแร่โลหะ ขยายตัวร้อยละ 9.0 ชะลอตัวลงจากที่ขยายตัวร้อยละ 13.2 ในปีที่แล้วจากการชะลอตัวลงของการผลิตผลิตภัณฑ์คอนกรีตเพื่อใช้ในการงานก่อสร้าง
- การผลิตอุปกรณ์การขนส่งอื่น ๆ ขยายตัวร้อยละ 27.0 ชะลอตัวลงจากที่ขยายตัวร้อยละ 27.9 ในปีที่แล้ว เป็นผลจากการชะลอตัวลงของอุตสาหกรรมการต่อเรือและการซ่อมเรือ

#### กลุ่มอุตสาหกรรมที่การผลิตหดตัวลง

- การผลิตผลิตภัณฑ์อาหารและเครื่องดื่ม หดตัวร้อยละ 0.1 จากที่ขยายตัวร้อยละ 1.3 ในปีที่แล้วจากการลดลงของอุตสาหกรรมการผลิตสุรา การผลิตแป้งมันสำปะหลัง และโรงสีข้าว
- การผลิตกระดาษและผลิตภัณฑ์จากกระดาษ หดตัวร้อยละ 6.2 จากที่หดตัวร้อยละ 4.2 ในปีที่ผ่านมา จากการลดลงของอุตสาหกรรมผลิตภัณฑ์จากกระดาษ และการผลิตอุปกรณ์เครื่องเขียนจากกระดาษ
- การผลิตการพิมพ์โฆษณา การพิมพ์และการทำสำเนาสื่อบันทึก หดตัวร้อยละ 21.9 จากที่ขยายตัว ร้อยละ 9.7

ในปีที่ผ่านมา จากการลดลงของอุตสาหกรรมการพิมพ์โฆษณาหนังสือโบรชัวร์เนื่องจากรูปแบบความต้องการของผู้บริโภคเปลี่ยนไป

- การผลิตถ่านโค้ก ผลิตภัณฑ์ที่ได้จากการกลั่นน้ำมันปิโตรเลียม หดตัวร้อยละ 19.3 หดตัวต่อเนื่องจากที่หดตัวร้อยละ 8.2 ในปีที่ผ่านมา จากการลดลงของผลิตภัณฑ์ที่ได้จากการกลั่นน้ำมันปิโตรเลียม
- การนำผลิตภัณฑ์เก่ากลับมาใช้ใหม่ (Recycling) หดตัวร้อยละ 5.8 จากที่ขยายตัวร้อยละ 33.6 ในปีที่แล้ว จากการขยายตัวของอุตสาหกรรมนำเศษโลหะและของที่ใช้ไม่ได้จำพวกโลหะมาผลิตเป็นวัตถุดิบใหม่

สาขาไฟฟ้า ก๊าซ และประปา มีอัตราทรงตัวจากที่หดตัวร้อยละ 2.9 ในปีที่ผ่านมา กิจกรรมสำคัญที่ส่งผลให้สาขาทรงตัว ได้แก่ หมวดการผลิตและการจ่ายไฟฟ้า หดตัวร้อยละ 0.3 หลังจากลดลงร้อยละ 3.2 ในปีที่ผ่านมา ในขณะที่หมวดการทำน้ำและการจ่ายน้ำขยายตัวในอัตราที่สูงขึ้นร้อยละ 5.2 เมื่อเทียบกับร้อยละ 2.9 ในปีที่ผ่านมา

สาขาก่อสร้าง ลดลงร้อยละ 19.2 เนื่องจากการก่อสร้างของภาคเอกชน ลดลงร้อยละ 21.6 จากการลดลงของอาคารคอนกรีตเสริมเหล็ก และอาคารโรงงาน สำหรับการก่อสร้างภาครัฐปรับตัวดีขึ้น จากที่หดตัวร้อยละ 26.6 ในปีที่ผ่านมา

สาขาการขนส่ง การขายปลีก การซ่อมแซมยานยนต์ จักรยานยนต์ของใช้ส่วนบุคคล และของใช้ครัวเรือน ขยายตัวร้อยละ 14.9 เพิ่มขึ้นจากร้อยละ 6.4 ในปีที่ผ่านมา กิจกรรมสำคัญที่ส่งผลให้สาขาการขนส่ง ขายปลีก การซ่อมแซมยานยนต์ จักรยานยนต์ของใช้ส่วนบุคคลและของใช้ในครัวเรือนขยายตัว คือ หมวดการขายส่ง ขยายตัวร้อยละ 12.4 เพิ่มขึ้นจากร้อยละ 11.5 ในปีก่อน และหมวดการขายปลีก ขยายตัวร้อยละ 18.8 จากที่หดตัว 0.3 ในปีที่ผ่านมา

สาขาโรงแรมและภัตตาคาร ขยายตัวในอัตราที่สูงขึ้นร้อยละ 20.0 เมื่อเทียบกับร้อยละ 10.1 ในปีที่ผ่านมาโดยหมวดโรงแรมค่ายพัก และที่พักชั่วคราว ซึ่งเป็นกิจกรรมหลักของสาขาขยายตัวในอัตราสูงขึ้นร้อยละ 19.8 เมื่อเทียบกับร้อยละ 13.6 ในปีที่ผ่านมา และหมวดภัตตาคาร ร้านอาหาร และบาร์ ขยายตัวร้อยละ 20.8 หลังจากลดลงร้อยละ 3.6 ในปีที่ผ่านมา

**สาขาการขนส่ง สถานที่เก็บสินค้าและการคมนาคม** ขยายตัวร้อยละ 22.3 ขยายตัวสูงขึ้นจากร้อยละ 14.4 ในปีที่ผ่านมา การขยายตัวดังกล่าวมาจากกิจกรรมสำคัญคือหมวดการขนส่งทางบกและการขนส่งทางท่อลำเลียง ที่ขยายตัวร้อยละ 22.6 จากที่ลดลงร้อยละ 0.4 ในปีที่ผ่านมา รวมทั้งหมวดการไปรษณีย์และการโทรคมนาคมขยายตัวร้อยละ 7.9 จากปีก่อนที่หดตัวลงร้อยละ 0.8

**สาขาตัวกลางทางการเงิน** ขยายตัวในอัตราที่ชะลอตัวร้อยละ 9.1 เมื่อเทียบกับปีที่ผ่านมาขยายตัวร้อยละ 14.4 กิจกรรมสำคัญที่ส่งผลให้สาขาตัวกลางทางการเงินขยายตัวในอัตราที่ชะลอตัวคือหมวดตัวกลางทางการเงินขยายตัวร้อยละ 9.3 ชะลอตัวจากร้อยละ 12.6 ในปีที่ผ่านมา หมวดการประกันภัยและกองทุนบำเหน็จบำนาญขยายตัวร้อยละ 7.0 ชะลอตัวจากร้อยละ 20.8 ในปีที่ผ่านมาและหมวดบริการเสริมสถาบันการเงินขยายตัวร้อยละ 3.5 ชะลอตัวจากร้อยละ 114.1 ในปีที่ผ่านมาและหมวดกิจกรรมตัวกลางทางการเงิน ยกเว้นการประกันภัยและกองทุนบำเหน็จบำนาญขยายตัวร้อยละ 9.3 ชะลอตัวจากร้อยละ 12.6 ในปีที่ผ่านมา

**สาขาบริการด้านอสังหาริมทรัพย์ การให้เช่า และบริการทางธุรกิจ** ขยายตัวเพิ่มขึ้นร้อยละ 7.1 เมื่อเทียบกับร้อยละ 5.0 ในปีที่ผ่านมา เนื่องจากหมวดบริการด้านอสังหาริมทรัพย์ขยายตัวในอัตราที่สูงขึ้นร้อยละ 9.6 เมื่อเทียบกับร้อยละ 5.4 ในปีที่ผ่านมา และหมวดการบริการให้เช่าเครื่องจักรและอุปกรณ์ โดยไม่มีผู้ควบคุม การให้เช่าของใช้ส่วนบุคคลและของใช้ในครัวเรือนขยายตัวร้อยละ 17.1 หลังจากลดลงร้อยละ 4.5 ในปีที่ผ่านมา

**สาขาบริหารราชการ การป้องกันประเทศ และการประกันสังคมภาคบังคับ** ขยายตัวร้อยละ 0.4 ชะลอตัวจากร้อยละ 10.4 ในปีที่ผ่านมา กิจกรรมสำคัญที่ส่งผลให้สาขาบริหารราชการขยายตัวในอัตราที่ชะลอตัว ได้แก่ การบริหารราชการทหาร การบริหารราชการส่วนท้องถิ่น (เทศบาล) และการบริหารราชการส่วนภูมิภาค ชะลอตัวเหลือร้อยละ 2.5 8.1 และ 3.5 ตามลำดับ จากที่ขยายตัวร้อยละ 9.4 17.5 และ 12.0 ตามลำดับ ในปีที่ผ่านมา

**สาขาการศึกษา** หดตัวลงร้อยละ 5.6 จากที่ขยายตัวร้อยละ 3.8 ในปีที่ผ่านมา เนื่องจากการศึกษาภาครัฐบาลหดตัวลงร้อยละ 9.3 จากที่ขยายตัวร้อยละ 3.8 และภาคเอกชนขยายตัวในอัตราที่

ลดลงร้อยละ 2.7 เมื่อเทียบกับปีก่อนที่ขยายตัวร้อยละ 3.9 ในปีที่ผ่านมา

**สาขาการบริการสุขภาพและสังคมสงเคราะห์** ขยายตัวในอัตราที่สูงขึ้นร้อยละ 11.8 เมื่อเทียบกับร้อยละ 9.8 ในปีที่ผ่านมา เนื่องจาก โรงพยาบาลทั่วไป ภาครัฐบาล ขยายตัวในอัตราที่สูงขึ้นร้อยละ 9.0 เมื่อเทียบกับร้อยละ 6.1 ในปีที่ผ่านมาและโรงพยาบาลทั่วไป ภาคเอกชน ขยายตัวในอัตราที่สูงขึ้น ร้อยละ 16.5 เมื่อเทียบกับร้อยละ 13.0 ในปีที่ผ่านมา

**สาขาการบริการชุมชน สังคม และบริการส่วนบุคคล** ขยายตัวในอัตราที่ชะลอตัวร้อยละ 15.2 เมื่อเทียบกับปีที่ผ่านมาขยายตัวร้อยละ 16.8 กิจกรรมที่ส่งผลให้สาขาการบริการชุมชน สังคมฯ ขยายตัวชะลอตัว ได้แก่ หมวดกิจกรรมการบริการอื่น ๆ ขยายตัวในอัตราชะลอตัวร้อยละ 8.8 เมื่อเทียบกับปีที่ผ่านมา ขยายตัวร้อยละ 19.4 และหมวดการกำจัดสิ่งปฏิกูลและขยะของเอกชน ขยายตัวในอัตราที่ชะลอตัวร้อยละ 15.7 เมื่อเทียบกับปีที่ผ่านมา ขยายตัวร้อยละ 37.1 ส่วนหมวดกิจกรรมนันทนาการ ขยายตัวเพิ่มขึ้นร้อยละ 17.0 เมื่อเทียบกับปีที่ผ่านมาที่ขยายตัวร้อยละ 13.4

**สาขาลูกจ้างในครัวเรือนส่วนบุคคล** ขยายตัวร้อยละ 8.9 จากที่หดตัวร้อยละ 39.0 ในปีที่ผ่านมา

## ประมาณการเศรษฐกิจจังหวัดชลบุรี พ.ศ.2556

### พิจารณาจากผลิตภัณฑ์มวลรวมจังหวัด

#### ภาพรวม

**ประมาณการการผลิตของจังหวัดชลบุรี ในปี 2556** คาดว่าจะหดตัวลงร้อยละ 1.3 จากที่ขยายตัวร้อยละ 17.3 ในปี 2555 โดยภาคนอกเกษตรหดตัวร้อยละ 1.2 จากที่ขยายตัวร้อยละ 17.6 ในปีที่ผ่านมา จากการหดตัวของสาขาการขนส่งการขายปลีกที่หดตัวลงร้อยละ 13.8 จากที่ขยายตัวร้อยละ 14.9 ในปีที่ผ่านมา เนื่องจากฐานที่สูงในปีก่อน และนโยบายการคืนภาษีรถยนต์คันแรกสิ้นสุดลง ประกอบกับปัญหาความขัดแย้งทางการเมือง ที่เป็นปัจจัยบั่นทอนเศรษฐกิจที่ส่งผลกระทบต่อมายังจังหวัดทำให้ประชาชนขาดความเชื่อมั่นทางเศรษฐกิจ และชะลอการจับจ่ายใช้สอย สาขาอุตสาหกรรมชะลอตัวลงเหลือร้อยละ 0.1 จากที่ขยายตัวร้อยละ 24.4 ในปีก่อน สอดคล้องกับสาขาการขนส่งที่หดตัวลงร้อยละ 18.0 จากที่ขยายตัวร้อยละ 22.3 และภาคเกษตรหดตัวลงร้อยละ 6.4 จากที่ขยายตัวร้อยละ 5.5 ในปีที่ผ่านมา เนื่องจากปริมาณที่ลดลง และราคาตกต่ำ

๑ **ภาคเกษตร** มีสัดส่วนร้อยละ 3.2 ของการผลิตรวม หดตัวลงร้อยละ 6.4 จากที่ขยายตัวร้อยละ 5.5 ในปี 2555 จากการหดตัวของสาขาเกษตรกรรม ได้แก่ หมวดการสัตว์ เช่น ไก่ สุกร ไข่ไก่ และเป็ด ในขณะที่สาขาประมงขยายตัวเพิ่มขึ้นจากการขยายตัวของการเพาะพันธุ์ปลาและกุ้ง และการเพาะพันธุ์สัตว์น้ำจืด

๒ **ภาคนอกเกษตร** มีสัดส่วนร้อยละ 96.9 ของการผลิตรวม หดตัวลงร้อยละ 1.2 จากในปีที่ผ่านมาเป็นผลจากการหดตัวของสาขาการขนส่งการขายปลีก หดตัวลงร้อยละ 13.8 จากที่ขยายตัวร้อยละ 14.9 ในปีที่ผ่านมา สาขาอุตสาหกรรมชะลอตัวลงเหลือร้อยละ 0.1 จากที่ขยายตัวร้อยละ 24.4 ในปีก่อน สอดคล้องกับสาขาการขนส่งที่หดตัวลงร้อยละ 18.0 จากที่ขยายตัวร้อยละ 22.3 แม้ว่าส่วนหนึ่งจะเป็นผลจากฐานในปี 2555 ที่สูงผิดปกติ เนื่องจากมีการเร่งการผลิตเพื่อชดเชยผลผลิตที่ลดลงในช่วงวิกฤตมหาอุทกภัยในปี 2554 และแรงกระตุ้นจากมาตรการภาครัฐ โดยเฉพาะมาตรการคืนภาษีรถยนต์คันแรกและลดภาษียำนำเข้าเครื่องจักรที่ใช้เพื่อทดแทนส่วนที่เสียหายจากน้ำท่วมแต่ปัจจัยทางเศรษฐกิจอื่นๆที่ผันผวนก็เป็นอีกส่วนสำคัญที่ทำให้เศรษฐกิจในปี 2556 หดตัวลงรวมถึงผลกระทบจากปัญหาวิกฤติเศรษฐกิจยุโรปการชะลอตัวของเศรษฐกิจจีนและความล่าช้าในการฟื้นตัวของภาคการผลิต



### อัตราการขยายตัวและโครงสร้างการผลิตจำแนกตามสาขาการผลิต

สาขาการผลิต	อัตราการขยายตัว (ณ ราคาคงที่)		โครงสร้าง ณ ราคาประจำปี	
	2555p	2556e	2555p	2556e
<b>ภาคเกษตร</b>	<b>5.5</b>	<b>-6.4</b>	<b>3.1</b>	<b>3.2</b>
สาขาเกษตรกรรมการล่าสัตว์และการป่าไม้	7.3	-7.5	2.7	2.8
สาขาประมง	-10.3	5.9	0.3	0.4
<b>ภาคนอกเกษตร</b>	<b>17.6</b>	<b>-1.2</b>	<b>96.9</b>	<b>96.9</b>
สาขาเหมืองแร่และเหมืองหิน	28.8	-17.0	0.1	0.1
สาขาอุตสาหกรรม	24.4	0.1	51.8	52.1
สาขาไฟฟ้า ประปาและโรงแยกก๊าซ	-0.1	0.6	2.6	3.2
สาขาก่อสร้าง	-19.2	33.7	2.1	2.9
สาขาการขายส่งการขายปลีก การซ่อมแซมยานยนต์ จักรยานยนต์ ของใช้ส่วนบุคคล และของใช้ในครัวเรือน	14.9	-13.8	22.0	18.8
สาขาโรงแรมและภัตตาคาร	20.0	15.3	3.6	4.0
สาขาการขนส่งสถานที่เก็บสินค้าและการคมนาคม	22.3	-18.0	3.8	3.1
สาขาค้ากลางทางการเงิน	9.1	19.1	2.7	3.4
สาขาบริการด้านอสังหาริมทรัพย์การให้เช่าและบริการทางธุรกิจ	7.1	4.1	3.9	4.4
สาขาการบริหารราชการและการป้องกันประเทศรวมทั้งการประกัน สังคมภาคบังคับ	0.4	8.3	1.9	2.2
สาขาการศึกษา	-5.6	4.3	1.1	1.2
สาขาการบริการด้านสุขภาพและสังคม	11.8	7.9	0.9	1.0
สาขาการให้บริการด้านชุมชนสังคมและบริการส่วนบุคคลอื่นๆ	15.2	3.2	0.4	0.4
สาขาถูกจ้างในครัวเรือนส่วนบุคคล	8.9	-17.8	0.0	0.0
<b>ผลิตภัณฑ์มวลรวมจังหวัด (Gross Provincial Product)</b>	<b>17.3</b>	<b>-1.3</b>	<b>100.0</b>	<b>100</b>

ประมาณการผลิตภัณฑ์มวลรวมจังหวัด ปี 2556 ณ ราคาประจำปีมีค่าเท่ากับ 735,916 ล้านบาท โดยผลิตภัณฑ์มวลรวมจังหวัดต่อหัว (GPP per capita) ในปี 2556 เท่ากับ 594,920 บาท ลดลงจาก 616,791 บาท ในปี 2555 หรือลดลงร้อยละ 3.6

	จำนวน (ล้านบาท)		อัตราการขยายตัว (ร้อยละ)	
	2555p	2556e	2555p	2556e
ผลิตภัณฑ์มวลรวมจังหวัด ณ ราคาประจำปี (ล้านบาท)	756,185	735,916	19.9	-2.7
ประชากร (พันคน)	1,226	1,237	0.8	0.9
ผลิตภัณฑ์มวลรวมจังหวัดต่อหัว (บาท/คน/ปี)	616,791	594,920	18.9	-3.6

บทวิเคราะห์รายสาขา

## สาขาเกษตรกรรม การล่าสัตว์ และการป่าไม้

### ภาพรวม

1) มูลค่าเพิ่ม ณ ราคาประจำปี ของสาขาเกษตรกรรม การล่าสัตว์ และการทำป่าไม้จังหวัดชลบุรีในปี 2555 เท่ากับ 20,715 ล้านบาท เพิ่มขึ้นจาก 18,821 ล้านบาทในปีที่ผ่านมาเท่ากับ 1,894 ล้านบาท

2) โครงสร้างรายได้สาขาเกษตรกรรมฯ ในปี 2555 พิจารณาจากสัดส่วนมูลค่าเพิ่ม ณ ราคาประจำปีของจังหวัดชลบุรี ประกอบด้วย หมวดการเลี้ยงสัตว์ ร้อยละ 68.3 โดยมีกิจกรรมที่สำคัญ ได้แก่ เลี้ยงไก่รองลงมา ไก่ไข่ และการเลี้ยงสุกร หมวดพืชผล ร้อยละ 29.9 ซึ่งมาจากรายการหลักคือ การทำสวนยางพารา มันสำปะหลัง สับปะรด และอ้อย หมวดบริการทางการเกษตร มีสัดส่วนร้อยละ 1.6 และหมวดการป่าไม้ มีสัดส่วนร้อยละ 0.2

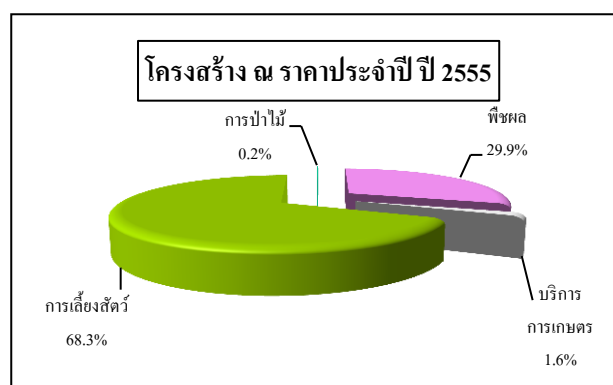
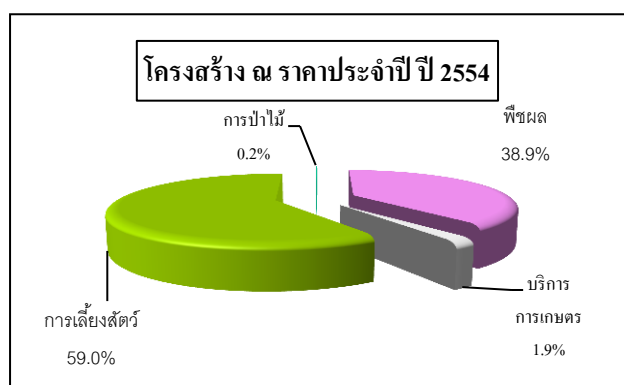

3) อัตราการขยายตัวของมูลค่าเพิ่ม ณ ราคาคงที่ ขยายตัวร้อยละ 7.3 สะท้อนลงจากที่ขยายตัวร้อยละ 8.4 ในปีที่ผ่านมา กิจกรรมสำคัญที่ส่งผลให้ภาคเกษตรขยายตัว คือหมวดการเลี้ยงสัตว์ ขยายตัวร้อยละ 11.9 โดยมีสาเหตุสำคัญมาจากการขยายตัวของ ไก่เนื้อ และสุกร และหมวดการบริการทางการเกษตรหดตัวร้อยละ 3.4 จากการลดลงของบริการการเตรียมดินและบริการเก็บเกี่ยว ส่วนหมวดพืชผล หดตัวร้อยละ 3.5 หดตัวต่อเนื่องจากที่หดตัวลงร้อยละ 4.3 ในปีที่ผ่านมา

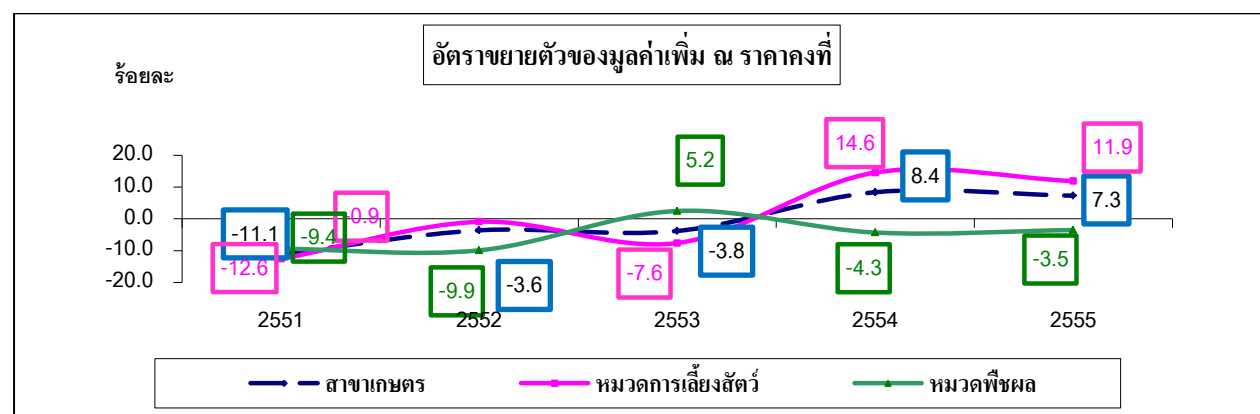

4) ดัชนีราคาผลิตภัณฑ์จังหวัด สาขาเกษตรกรรมฯ ในปี 2555 เท่ากับ 128.7 เพิ่มขึ้นจากร้อยละ 125.4 ในปี 2554 หรือเพิ่มขึ้นร้อยละ 2.1 เป็นผลจากการขยายตัวของดัชนีราคา หมวดการเลี้ยงสัตว์ และหมวดการป่าไม้

### ภาวะการผลิตกิจกรรมที่สำคัญ

- **หมวดพืชผล** มูลค่าเพิ่มหมวดพืชผลในราคาประจำปี เท่ากับ 6,200 ล้านบาท ลดลงจาก 7,344 ล้านบาท ในปีที่ผ่านมา เท่ากับ 1,144 ล้านบาท ส่วนอัตราการขยายตัวของมูลค่าเพิ่ม ณ ราคาคงที่ หดตัวร้อยละ 3.5 จากที่หดตัว ร้อยละ 4.3 ในปีที่ผ่านมา การหดตัวดังกล่าวมาจากกิจกรรมที่สำคัญ คือ มันสำปะหลัง ยางพารา ปาล์มน้ำมัน และสับปะรด หดตัวร้อยละ 20.8 ร้อยละ 1.6 ร้อยละ 3.5 และ 0.9 ตามลำดับ เป็นผลจากเกษตรกรผู้ปลูกมันสำปะหลังลดพื้นที่เพาะปลูกและหันไปปลูกพืชอื่นทดแทน ส่วนยางพาราและปาล์มน้ำมันราคาปรับตัวลดลง ส่งผลให้รายได้เกษตรกรลดลง

ตารางภาวะการผลิตพืช

รายการ	หน่วย	ปี พ.ศ.			อัตรายายตัว (ร้อยละ)	
		2553	2554	2555	2554	2555
มันสำปะหลัง						
พื้นที่ปลูก	ไร่	309,818	306,368	283,675	-1.1	-7.4
พื้นที่เก็บเกี่ยว	ไร่	283,516	289,754	276,569	2.2	-4.6
ผลผลิต	กก./ไร่	4,468	4,470	4,027	0.1	-9.9
ราคา	บาท/กก.	2.9	2.1	2.7	-27.6	28.6
ปาล์มน้ำมัน						
พื้นที่ปลูก	ไร่	92,096	91,257	98,442	-0.9	7.9
พื้นที่ให้ผล	ไร่	78,056	78,965	91,102	1.2	15.4
ผลผลิต	กก./ไร่	2,360	2,360	2,783	0.0	17.9
ราคา	บาท /ตัน	4,253	4,530	4,090	6.5	-9.7
ยางพารา						
พื้นที่ปลูก	ไร่	187,227	185,927	223,979	-0.7	20.5
พื้นที่ให้ผลผลิต	ไร่	140,868	142,518	183,228	1.2	28.6
ผลผลิต	กก./ไร่	241	241	252	0.0	4.6
ราคา	บาท/กก.	110	102	73	-7.3	-28.4
สับปะรด						
พื้นที่ปลูก	ไร่	59,040	43,735	44,744	-25.9	2.3
พื้นที่เก็บเกี่ยว	ไร่	38,173	43,735	29,860	-20.2	-21.8
ผลผลิต	กก./ไร่	7,297	7,234	6,608	-0.9	-8.7
ราคา	บาท/กก.	5.8	4.2	4.7	-27.6	11.9

ที่มา : สำนักงานเกษตรจังหวัดชลบุรี

- **หมวดการเลี้ยงสัตว์มูลค่าเพิ่ม**หมวดการเลี้ยงสัตว์ ณ ราคาประจำปี เท่ากับ 14,140 ล้านบาท เพิ่มขึ้นจาก 11,071 ล้านบาท ในปีที่ผ่านมาเท่ากับ 3,069 ล้านบาท และมูลค่าเพิ่ม ณ ราคาคงที่ ขยายตัวร้อยละ 11.9 จะลดลงจากร้อยละ 14.6 ในปีที่ผ่านมา เป็นผลมาจากไก่เนื้อขยายตัวในอัตราที่ชะลอตัวร้อยละ 10.4จากฐานที่สูงในปีก่อน

**ตารางภาวะการผลิตสัตว์**

รายการ	หน่วย	ปี พ.ศ.			อัตรายายตัว (ร้อยละ)	
		2553	2554	2555	2554	2555
ไก่เนื้อ						
ผลผลิต	ล้านตัว	155.6	228.1	251.6	46.6	10.3
ราคา	บาท/ตัว	77.1	73.2	79.0	-5.1	7.9
ไข่ไก่						
ผลผลิต	ล้านฟอง	1,900	1,436	1,774	-24.4	23.5
ราคา	บาท/ฟอง	2.4	2.4	2.4	0.0	0.0
สุกร						
ผลผลิต	ล้านตัว	1.6	1.1	1.0	-31.3	-9.1
ราคา	บาท/ตัว	6,230	6,158	6,304	-1.2	2.4

ที่มา : สำนักงานเกษตรจังหวัดชลบุรี

- **หมวดการบริการทางการเกษตร** มูลค่าเพิ่มหมวดบริการทางการเกษตร ณ ราคาประจำปี เท่ากับ 334 ล้านบาทลดลงจาก 366 ล้านบาทในปีที่ผ่านมา เท่ากับ 32 ล้านบาท และมูลค่าเพิ่ม ณ ราคาคงที่ หดตัวร้อยละ 3.4 จากที่ขยายตัว ร้อยละ 4.9 ในปีที่ผ่านมา จากการลดลงของบริการการเตรียมดินและบริการเก็บเกี่ยวสอดคล้องกับปริมาณพื้นที่เพาะปลูกที่ลดลง
- **หมวดการป่าไม้** มูลค่าเพิ่มหมวดการป่าไม้ ณ ราคาประจำปี เท่ากับ 41 ล้านบาท เพิ่มขึ้นจาก 39 ล้านบาทในปีที่ผ่านมา เท่ากับ 2 ล้านบาท ส่วนมูลค่าเพิ่ม ณ ราคาคงที่ หดตัวร้อยละ 0.6 จากที่หดตัว ร้อยละ 11.9 ในปีที่ผ่านมา เป็นผลจากการปรับค่าแรงเพิ่มขึ้น ส่งผลให้รายได้ลดลง

# ตารางมูลค่าเพิ่มสาขาเกษตร การล่าสัตว์ และการป่าไม้

รายละเอียดกิจกรรมการผลิต	มูลค่าเพิ่ม(ล้านบาท)			โครงสร้าง (ร้อยละ)			อัตรายายตัว (ร้อยละ)	
	2553	2554	2555	2553	2554	2555	2554	2555
<b>มูลค่าเพิ่ม ณ ราคาประจำปี</b>	<b>21,528</b>	<b>18,821</b>	<b>20,715</b>	<b>100.0</b>	<b>100.0</b>	<b>100.0</b>	<b>-12.6</b>	<b>10.1</b>
<b>หมวดพืชผล</b>	<b>8,467</b>	<b>7,344</b>	<b>6,200</b>	<b>39.3</b>	<b>38.9</b>	<b>29.9</b>	<b>-13.3</b>	<b>-15.6</b>
- มันสำปะหลัง	1,491	1,084	1,013	6.9	5.8	4.9	-27.3	-6.5
- ปาล์มน้ำมัน	168	197	138	0.8	1.1	0.8	17.2	-29.8
- ยางพารา	2,710	2,660	1,735	12.6	14.1	8.4	-1.8	-34.8
- สับปะรด	1,246	554	641	5.8	2.9	3.1	-55.6	15.7
- อื่นๆ	2,852	2,849	2,673	13.2	15.0	12.7	-0.1	-6.2
<b>หมวดการเลี้ยงสัตว์</b>	<b>12,647</b>	<b>11,071</b>	<b>14,140</b>	<b>58.8</b>	<b>59.0</b>	<b>68.3</b>	<b>-12.5</b>	<b>27.7</b>
- ไก่	4,667	3,113	5,174	21.7	16.5	25.0	-33.3	66.2
- ไข่ไก่	4,832	3,666	4,486	22.5	19.5	21.7	-24.1	22.4
- สุกร	2,642	3,865	4,042	12.3	20.5	19.5	46.3	4.6
- จระเข้	27	31	50	0.1	0.2	0.2	14.1	64.6
- อื่นๆ	479	396	388	2.2	2.3	1.9	-17.3	-2.0
<b>หมวดการบริการทางการเกษตร</b>	<b>373</b>	<b>366</b>	<b>334</b>	<b>1.7</b>	<b>1.9</b>	<b>1.6</b>	<b>-2.0</b>	<b>-8.7</b>
- บริการเตรียมดิน	344	343	313	1.6	1.8	1.5	-0.3	-8.7
- บริการเก็บเกี่ยว	29	23	21	0.1	0.1	0.1	-21.8	-7.7
<b>หมวดการป่าไม้</b>	<b>41</b>	<b>39</b>	<b>41</b>	<b>0.2</b>	<b>0.2</b>	<b>0.2</b>	<b>-6.3</b>	<b>5.7</b>
- การปลูกป่า	41	39	41	0.2	0.2	0.2	-6.3	5.7
<b>มูลค่าเพิ่ม ณ ราคาคงที่</b>	<b>13,850</b>	<b>15,008</b>	<b>16,099</b>	<b>100.0</b>	<b>100.0</b>	<b>100.0</b>	<b>8.4</b>	<b>7.3</b>
<b>หมวดพืชผล</b>	<b>4,375</b>	<b>4,186</b>	<b>4,040</b>	<b>31.6</b>	<b>27.9</b>	<b>25.1</b>	<b>-4.3</b>	<b>-3.5</b>
- มันสำปะหลัง	326	348	275	2.4	2.3	1.7	6.7	-20.8
- ปาล์มน้ำมัน	213	215	207	1.5	1.4	1.3	1.0	-3.5
- ยางพารา	1,542	1,556	1,532	11.1	10.4	9.5	0.9	-1.6
- สับปะรด	690	631	625	5.0	4.2	3.9	-8.6	-0.9
- อื่นๆ	1,604	1,436	1,401	11.6	9.6	8.7	-10.5	-2.4
<b>หมวดการเลี้ยงสัตว์</b>	<b>9,150</b>	<b>10,487</b>	<b>11,734</b>	<b>66.1</b>	<b>69.9</b>	<b>72.9</b>	<b>14.6</b>	<b>11.9</b>
- ไก่	2,995	4,586	5,061	21.6	30.6	31.4	53.1	10.4
- ไข่ไก่	4,011	3,031	3,745	29.0	20.2	23.3	-24.4	23.6
- สุกร	1,544	2,361	2,370	11.2	15.7	14.7	52.9	0.4
- จระเข้	82	80	79	0.6	0.5	0.5	-3.3	-0.5
- อื่นๆ	518	429	479	3.7	2.9	3.0	-17.2	11.7
<b>หมวดการบริการทางการเกษตร</b>	<b>283</b>	<b>297</b>	<b>287</b>	<b>2.0</b>	<b>2.0</b>	<b>1.8</b>	<b>4.9</b>	<b>-3.4</b>
- บริการเตรียมดิน	252	270	261	1.8	1.8	1.6	7.2	-3.4
- บริการเก็บเกี่ยว	31	27	26	0.2	0.2	0.2	-13.4	-3.3
<b>หมวดการป่าไม้</b>	<b>43</b>	<b>38</b>	<b>38</b>	<b>0.3</b>	<b>0.3</b>	<b>0.2</b>	<b>-11.9</b>	<b>-0.6</b>
การปลูกป่า	43	38	38	0.3	0.3	0.2	-11.9	-0.6
<b>ดัชนีราคา (ร้อยละ)</b>	<b>155.4</b>	<b>125.4</b>	<b>128.7</b>	<b>100</b>	<b>100</b>	<b>100</b>	<b>-24.5</b>	<b>2.1</b>



## สาขาประมง

### ภาพรวม

1) มูลค่าเพิ่ม ณ ราคาประจำปี ของสาขาประมงจังหวัดชลบุรี ในปี 2555 มีมูลค่าเท่ากับ 2,603 ล้านบาท เพิ่มขึ้นจาก 2,396 ล้านบาท ในปีที่ผ่านมาเท่ากับ 207 ล้านบาท

2) โครงสร้างรายได้สาขาประมง ในปี 2555 พิจารณาจากสัดส่วนมูลค่าเพิ่ม ณ ราคาประจำปีของจังหวัดชลบุรี ประกอบด้วย การประมงน้ำลึกและชายฝั่ง ร้อยละ 38.3 การทำฟาร์มเลี้ยงกุ้งมีสัดส่วนร้อยละ 1.6 การทำฟาร์มเลี้ยงหอยมีสัดส่วนร้อยละ 4.9 การเพาะพันธุ์ปลาและกุ้ง มีสัดส่วนร้อยละ 51.4 และการประมงอื่นๆ มีสัดส่วนร้อยละ 3.8 ซึ่งมาจากรายการหลักคือ การเลี้ยงปลาสวยงาม (น้ำเค็ม) ร้อยละ 0.7 การเลี้ยงปลาสวยงาม (น้ำจืด) ร้อยละ 0.3 การเพาะเลี้ยงสัตว์น้ำจืดร้อยละ 2.8

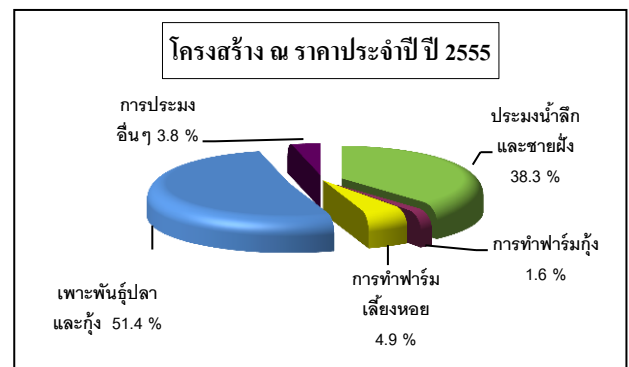
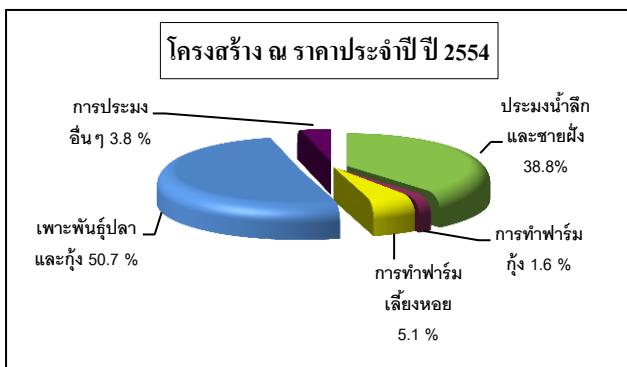

3) อัตราการขยายตัวของมูลค่าเพิ่ม ณ ราคาคงที่ ลดลงร้อยละ 10.3 เมื่อเทียบกับร้อยละ 13.1 ในปีที่ผ่านมา การลดลงดังกล่าวเป็นผลจากการประมงน้ำลึกและการประมงชายฝั่งลดลงร้อยละ 14.8 การเพาะพันธุ์ปลาและกุ้งลดลงร้อยละ 8.7 การทำฟาร์มเลี้ยงหอย การทำฟาร์มเลี้ยงกุ้ง ลดลงร้อยละ 15.6 และ 2.8 ตามลำดับ

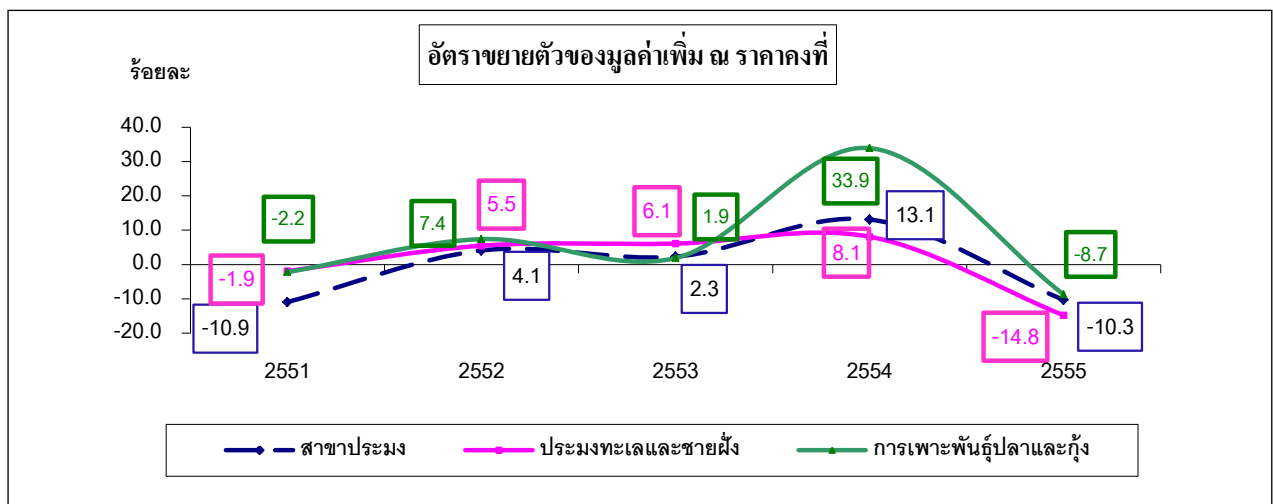

4) ดัชนีราคาผลิตภัณฑ์จังหวัด สาขาประมง ในปี 2555 เท่ากับ 172.1 เพิ่มขึ้นจากร้อยละ 142.1 ในปีที่ผ่านมา หรือร้อยละ 21.1 จากการขยายตัวของดัชนีราคาการประมงน้ำลึกและประมงชายฝั่ง การทำฟาร์มเลี้ยงกุ้ง การทำฟาร์มเลี้ยงหอย และการเพาะพันธุ์ปลาและกุ้ง

### ภาวะการผลิตกิจกรรมที่สำคัญ

- **การประมงน้ำจืดและประมงชายฝั่ง** มูลค่าเพิ่มหมวดการประมงน้ำจืดและชายฝั่ง ในราคาประจำปี 2555 เท่ากับ 997 ล้านบาท เพิ่มขึ้นจาก 928 ล้านบาท ในปีที่ผ่านมาเท่ากับ 69 ล้านบาท ส่วนมูลค่าเพิ่ม ณ ราคาคงที่หดตัวร้อยละ 14.8 โดยเฉพาะการประมงทะเลพาณิชย์(น้ำจืด) ที่ลดลงถึงร้อยละ 33.3 เมื่อเทียบกับปีที่ผ่านมาขยายตัวร้อยละ 34.2 เป็นผลมาจากทะเลเกิดปัญหาหมอกภาวะเป็นพิษส่งผลให้ปริมาณสัตว์น้ำในทะเลลดลงและมีคุณภาพต่ำกว่าปีก่อน ๆ ผู้ประกอบการจับสัตว์น้ำที่มีมูลค่าสูงได้จำนวนลดลง
- **การทำฟาร์มเลี้ยงกุ้ง** มูลค่าเพิ่มหมวดการทำฟาร์มเลี้ยงกุ้งในราคาประจำปี เท่ากับ 43 ล้านบาท เพิ่มขึ้นจาก 39 ล้านบาท ในปีที่ผ่านมาเท่ากับ 4 ล้านบาท ส่วนมูลค่าเพิ่ม ณ ราคาคงที่ปรับตัวดีขึ้นร้อยละ 2.8 จากที่หดตัวร้อยละ 24.1 ในปีที่ผ่านมา เนื่องจากผู้เลี้ยงกุ้งสามารถแก้ปัญหาสภาพอากาศแปรปรวนในปลายปี 2554 ได้ระดับหนึ่งและเนื่องจากเกิดภาวะน้ำท่วมซ้ำซากทำให้เกษตรกรปรับเปลี่ยนมาเลี้ยงกุ้งเพิ่มขึ้นเพราะใช้ระยะเวลาสั้นกว่าการเลี้ยงปลาประมาณ 3-4 เดือน
- **การทำฟาร์มเลี้ยงหอย** มูลค่าเพิ่มหมวดการทำฟาร์มเลี้ยงหอยในราคาประจำปีเท่ากับ 128 ล้านบาท สูงขึ้นจาก 123 ล้านบาท เท่ากับ 5 ล้านบาท ส่วนมูลค่าเพิ่ม ณ ราคาคงที่ หดตัวร้อยละ 15.6 จากที่หดตัวร้อยละ 9.9 ในปีที่ผ่านมา เป็นผลมาจากปริมาณผลผลิตหอยแมลงภู่ หอยแครง ลดลงเนื่องจากหอยตายจากน้ำจืดที่ไหลลงทะเลมีปริมาณมากในฤดูฝนรวมทั้งชายฝั่งมีสภาพเสื่อมโทรมจากภาคอุตสาหกรรมส่งผลต่อการเลี้ยงหอยในจังหวัดชลบุรีมีปริมาณผลผลิตลดลงอย่างต่อเนื่องแต่หอยเป็นที่ต้องการของตลาดทั้งในและต่างประเทศเพิ่มขึ้นทุก ๆ ปี ส่งผลให้ราคาปรับตัวสูงขึ้น
- **การเพาะพันธุ์ปลาและกุ้ง** มูลค่าเพิ่มหมวดการเพาะพันธุ์ปลาและกุ้งในราคาประจำปีเท่ากับ 1,338 ล้านบาท เพิ่มขึ้นจาก 1,216 ล้านบาท ในปีที่ผ่านมาเท่ากับ 122 ล้านบาท ส่วนมูลค่าเพิ่ม ณ ราคาคงที่ ลดลงร้อยละ 8.7 จากที่เพิ่มขึ้นร้อยละ 33.9 ในปีที่ผ่านมา เนื่องจากการเพาะพันธุ์กุ้งทะเลหดตัวร้อยละ 5.7 และการเพาะเลี้ยงสัตว์น้ำจืดหดตัวร้อยละ 13.9 เป็นผลมาจากปริมาณผลผลิตที่ลดลงเนื่องมาจากสภาพอากาศแปรปรวน
- **การประมงอื่นๆ ซึ่งมีได้จัดประเภทไว้ในที่อื่น** มูลค่าเพิ่มหมวดการประมงอื่นๆ ซึ่งมีได้จัดประเภทไว้ในที่อื่น ณ ราคาประจำปีเท่ากับ 97 ล้านบาท เพิ่มขึ้นจาก 90 ล้านบาท ในปีที่ผ่านมาเท่ากับ 7 ล้านบาท ส่วนมูลค่าเพิ่ม ณ ราคาคงที่ ขยายตัวร้อยละ 22.7 หลังจากลดลงร้อยละ 64.4 ในปีที่ผ่านมา การขยายตัวดังกล่าวมาจากการเพาะเลี้ยงสัตว์น้ำจืดและการเลี้ยงปลาสวยงาม (ปลาน้ำเค็ม) เพิ่มขึ้นร้อยละ 37.5 และ 7.1 ตามลำดับ

### ตารางภาวะการประมง

รายการ	หน่วย	ปี พ.ศ.			อัตรายายตัว (ร้อยละ)	
		2553	2554	2555	2554	2555
ประมงชายฝั่ง						
สัตว์น้ำที่จับได้	ล้าน กก.	22.7	18.9	21.5	-16.7	13.8
ราคาเฉลี่ย/กก.	บาท	86.4	61.9	58.8	-28.4	-5.0
ประมงน้ำจืด						
สัตว์น้ำขึ้นที่ท่า	ล้าน กก.	8.6	11.5	7.7	33.7	-33.0
ราคาเฉลี่ย/กก.	บาท	48.3	65.6	55.4	35.8	-15.5
ราคาน้ำมัน						
ดีเซล	ลิตร	28.9	28.9	29.74	0.0	2.9
เบนซิน	ลิตร	36.4	39.5	42.45	8.5	7.5

ที่มา: สำนักงานประมงจังหวัดชลบุรีบริษัท ปตท. จำกัด (มหาชน)

**ตารางมูลค่าเพิ่มสาขาประมง**

รายละเอียดกิจกรรมการผลิต	มูลค่าเพิ่ม (ล้านบาท)			โครงสร้าง (%)			อัตรายายตัว (ร้อยละ)	
	2553	2554	2555	2553	2554	2555	2554	2555
<b>มูลค่าเพิ่ม ราคาประจำปี</b>	1,737	2,396	2,603	100.0	100.0	100.0	37.9	8.6
การประมงน้ำลึกและประมงชายฝั่ง	1,168	928	997	67.3	38.8	38.3	-20.6	7.4
การประมงทะเลพาณิชย์ (น้ำลึก)	306	212	203	17.6	8.9	7.8	-30.5	-4.4
การประมงทะเลพื้นบ้าน (ชายฝั่ง)	862	716	794	49.7	29.9	30.5	-17.0	10.9
การทำฟาร์มเลี้ยงกุ้ง	54	39	43	3.1	1.6	1.6	-27.6	8.8
การทำฟาร์มเลี้ยงหอย	98	123	128	5.6	5.1	4.9	25.7	4.1
การเพาะพันธุ์ปลาและกุ้ง	289	1,216	1,338	16.6	50.7	51.4	321.2	10.0
การประมงอื่นๆซึ่งมิได้จัดประเภทไว้ในที่อื่น	128	90	97	7.4	3.8	3.8	-29.6	7.8
การเลี้ยงปลาสวยงาม (ปลาน้ำเค็ม)	25	16	17	1.4	0.7	0.7	-35.0	7.3
การเลี้ยงปลาสวยงาม (ปลาน้ำจืด)	2	5	6	0.1	0.2	0.3	105.4	31.8
การเพาะเลี้ยงสัตว์น้ำจืด	100	68	73	5.8	2.9	2.8	-31.4	6.0
การจับสัตว์น้ำจืดจากแหล่งน้ำธรรมชาติ	1	1	1	0.1	0.0	0.0	-37.7	25.0
<b>มูลค่าเพิ่ม ณ ราคาคงที่</b>	1,491	1,686	1,512	100.0	100.0	100.0	13.1	-10.3
การประมงน้ำลึกและประมงชายฝั่ง	551	596	508	37.0	35.3	33.6	8.1	-14.8
การประมงทะเลพาณิชย์ (น้ำลึก)	269	361	241	18.1	21.4	16.0	34.2	-33.3
การประมงทะเลพื้นบ้าน (ชายฝั่ง)	282	235	267	18.9	13.9	17.6	-16.8	13.6
การทำฟาร์มเลี้ยงกุ้ง	62	47	45	4.1	2.8	3.0	-24.1	-2.8
การทำฟาร์มเลี้ยงหอย	76	68	58	5.1	4.1	3.8	-9.9	-15.6
การเพาะพันธุ์ปลาและกุ้ง	701	939	857	47.0	55.7	56.7	33.9	-8.7
การประมงอื่นๆซึ่งมิได้จัดประเภทไว้ในที่อื่น	101	36	44	6.8	2.1	2.9	-64.4	22.7
การเลี้ยงปลาสวยงาม (ปลาน้ำเค็ม)	34	20	22	2.2	1.2	1.4	-39.5	7.1
การเลี้ยงปลาสวยงาม (ปลาน้ำจืด)	0	0	0	0.0	0.0	0.0	84.2	1.3
การเพาะเลี้ยงสัตว์น้ำจืด	66	15	20	4.5	0.9	1.3	-78.2	37.5
การจับสัตว์น้ำจืดจากแหล่งน้ำธรรมชาติ	1	1	2	0.1	0.0	0.2	33.5	119.6
<b>ดัชนีราคา (ร้อยละ)</b>	<b>116.5</b>	<b>142.1</b>	<b>172.1</b>	<b>-</b>	<b>-</b>	<b>-</b>	<b>22.0</b>	<b>21.1</b>

## สาขาเหมืองแร่และเหมืองหิน

### ภาพรวม

- 1) มูลค่าเพิ่ม ๓ ราคาประจำปี ของสาขาเหมืองแร่และเหมืองหินจังหวัดชลบุรีในปี 2555 เท่ากับ 751 ล้านบาท เพิ่มขึ้นจาก 488 ล้านบาท ในปีที่ผ่านมา เท่ากับ 263 ล้านบาท
- 2) โครงสร้างรายได้สาขาเหมืองแร่และเหมืองหินในปี 2555 พิจารณาจากสัดส่วนมูลค่าเพิ่ม ๓ ราคาประจำปี ของจังหวัดชลบุรีประกอบด้วยหมวดการทำเหมืองหินปูน มีสัดส่วนร้อยละ 78.1 ซึ่งเป็นกิจกรรมการทำเหมืองหินปูนที่ใช้ในการก่อสร้าง รองลงมาได้แก่ หมวดการทำเหมืองหินแกรนิต ร้อยละ 21.9

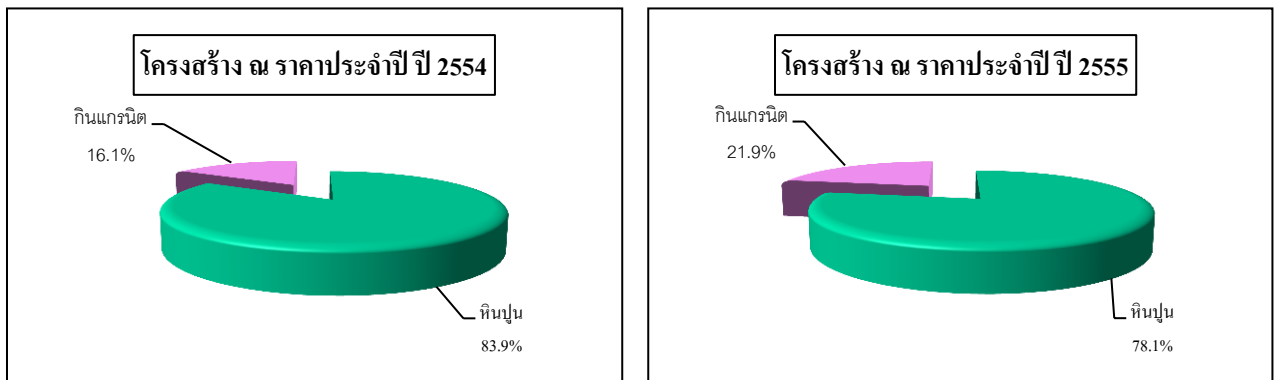

- 3) อัตราการขยายตัวของมูลค่าเพิ่ม ๓ ราคาคงที่ ในปี 2555 ขยายตัวร้อยละ 28.8 ขยายตัวเพิ่มขึ้นจากร้อยละ 8.6 ในปีที่ผ่านมาจากการทำเหมืองหินปูน และเหมืองหินแกรนิต ขยายตัวเพิ่มขึ้นร้อยละ 27.8 และ 47.3 ตามลำดับ เมื่อเทียบกับปีที่ผ่านมา

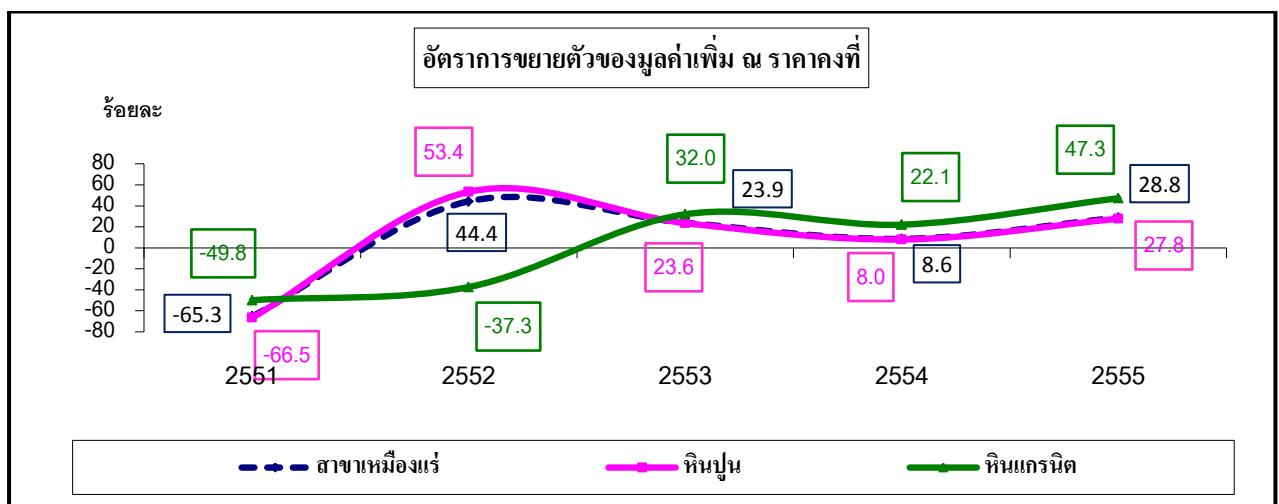

- 4) ดัชนีราคาผลิตภัณฑ์จังหวัด สาขาเหมืองแร่และเหมืองหินในปี 2555 เท่ากับ 176.7 เพิ่มขึ้นจากร้อยละ 148.1 ในปีที่ผ่านมาหรือเพิ่มขึ้นร้อยละ 19.3 จากการเพิ่มขึ้นของดัชนีราคาหมวดการทำเหมืองหินแกรนิต

### ภาวะการผลิตกิจกรรมที่สำคัญ

- **หมวดการทำเหมืองหินแกรนิต** มูลค่าเพิ่ม ณ ราคาประจำปี 2555 ของหมวดการทำเหมืองหินแกรนิต มีค่าเท่ากับ 165 ล้านบาท เพิ่มขึ้นจาก 78 ล้านบาทในปีที่ผ่านมาเท่ากับ 87 ล้านบาท และมูลค่าเพิ่ม ณ ราคาคนที่ขายตัวร้อยละ 47.3 จากความต้องการใช้หินแกรนิตเพื่อการตกแต่งเพิ่มขึ้น
- **หมวดการทำเหมืองหินปูน** มูลค่าเพิ่ม ณ ราคาประจำปี ของหมวดหินปูน จังหวัดชลบุรีในปี 2555 มีค่าเท่ากับ 586 ล้านบาท เพิ่มขึ้นจาก 410 ล้านบาท ในปีที่ผ่านมาเท่ากับ 176 ล้านบาท และมูลค่าเพิ่ม ณ ราคาคนที่ ขายตัวร้อยละ 27.8 ปริมาณผลผลิตหินปูนเพิ่มขึ้น จากความต้องการหินปูนเพื่อใช้ในการก่อสร้างทั้งในจังหวัดชลบุรีและจังหวัดใกล้เคียง

### ตารางเครื่องชี้ภาวะการผลิตสาขาเหมืองแร่และเหมืองหิน

รายการ	หน่วย	ปี พ.ศ.			อัตราขยายตัว (ร้อยละ)	
		2553	2554	2555	2554	2555
<b>หินแกรนิต</b>						
ปริมาณผลผลิต	ตัน	1,379,289	1,684,036	2,480,595	22.1	47.3
ราคา ณ แหล่งผลิต	บาท	135	135	135	0.0	0.0
<b>หินปูน</b>						
ปริมาณผลผลิต	ตัน	9,300,787	10,040,704	12,832,963	8.0	27.8
ราคา ณ แหล่งผลิต	บาท	105	105	105	0.0	0.0

ที่มา : สำนักงานอุตสาหกรรมจังหวัดชลบุรี

### ตารางมูลค่าเพิ่มสาขาการทำเหมืองแร่และเหมืองหิน

กิจกรรมการผลิต	มูลค่าเพิ่ม (ล้านบาท)			โครงสร้าง (ร้อยละ)			อัตราขยายตัว (ร้อยละ)	
	2553	2554	2555	2553	2554	2555	2554	2555
<b>มูลค่าเพิ่ม ณ ราคาประจำปี</b>	<b>373</b>	<b>488</b>	<b>751</b>	<b>100.0</b>	<b>100.0</b>	<b>100.0</b>	<b>30.9</b>	<b>53.7</b>
- การทำเหมืองหินแกรนิต	39	78	165	10.5	16.1	21.9	100.0	109.3
- การทำเหมืองหินปูน	334	410	586	89.5	83.9	78.1	22.7	43.0
<b>มูลค่าเพิ่ม ณ ราคาคนที่</b>	<b>304</b>	<b>330</b>	<b>425</b>	<b>100.0</b>	<b>100.0</b>	<b>100.0</b>	<b>8.6</b>	<b>28.8</b>
- การทำเหมืองหินแกรนิต	14	17	25	4.6	5.2	6.0	22.1	47.3
- การทำเหมืองหินปูน	290	313	400	95.4	94.8	94.1	8.0	27.8
<b>ดัชนีราคา (ร้อยละ)</b>	<b>122.9</b>	<b>148.1</b>	<b>176.7</b>				<b>20.5</b>	<b>19.3</b>

## สาขาอุตสาหกรรมการผลิต

### ภาพรวม

1) มูลค่าเพิ่ม ณ ราคาประจำปี ของสาขาอุตสาหกรรมจังหวัดชลบุรี ในปี 2555 มีค่าเท่ากับ 391,737 ล้านบาท เพิ่มขึ้นจาก 321,619 ล้านบาท ในปีที่ผ่านมาเท่ากับ 70,118 ล้านบาท

2) โครงสร้างรายได้สาขาอุตสาหกรรม ในปี 2555 พิจารณาจากสัดส่วนมูลค่าเพิ่ม ณ ราคาประจำปีของจังหวัดชลบุรี สัดส่วนสูงสุด 5 ลำดับแรก มาจาก หมวดการผลิตยานยนต์ ร้อยละ 21.0 รองลงมา คือ หมวดการผลิตอุปกรณ์และเครื่องมือวิทยุ โทรทัศน์และการสื่อสาร ฯ ร้อยละ 14.8 หมวดการผลิตเครื่องเรือน ร้อยละ 11.0 หมวดการผลิตผลิตภัณฑ์ยาง และผลิตภัณฑ์พลาสติก ร้อยละ 7.0 และ หมวดการผลิตผลิตภัณฑ์ที่ทำจากโลหะประดิษฐ์ร้อยละ6.8 และหมวดอื่น ๆ ร้อยละ 39.4

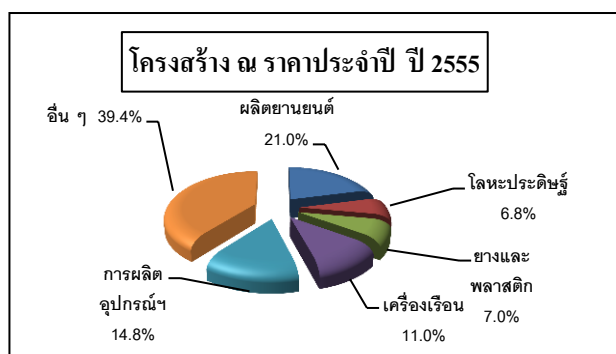
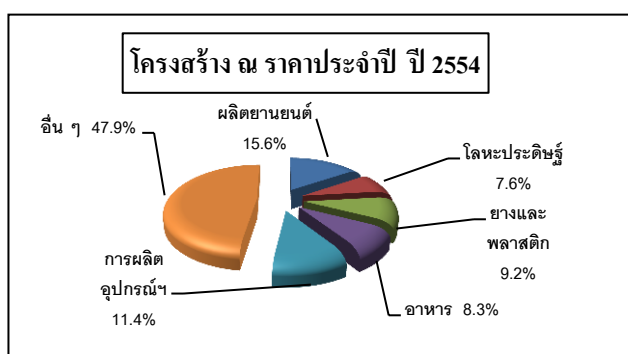

3) อัตราการขยายตัวของมูลค่าเพิ่ม ณ ราคาคงที่ ขยายตัวร้อยละ 24.3 ขยายตัวเพิ่มขึ้นจากร้อยละ 2.5 ในปีที่ผ่านมากิจกรรมสำคัญที่ส่งผลให้สาขาอุตสาหกรรมการผลิตขยายตัวเพิ่มขึ้น ได้แก่ หมวดการผลิตยานยนต์ ขยายตัวร้อยละ 63.4 หมวดการผลิตอุปกรณ์และเครื่องมือทางวิทยุ ขยายตัวร้อยละ 57.3หมวดการผลิตเครื่องเรือน และหมวดการผลิตเครื่องจักรและอุปกรณ์ ขยายตัวร้อยละ 15.4 และ32.9 ตามลำดับ

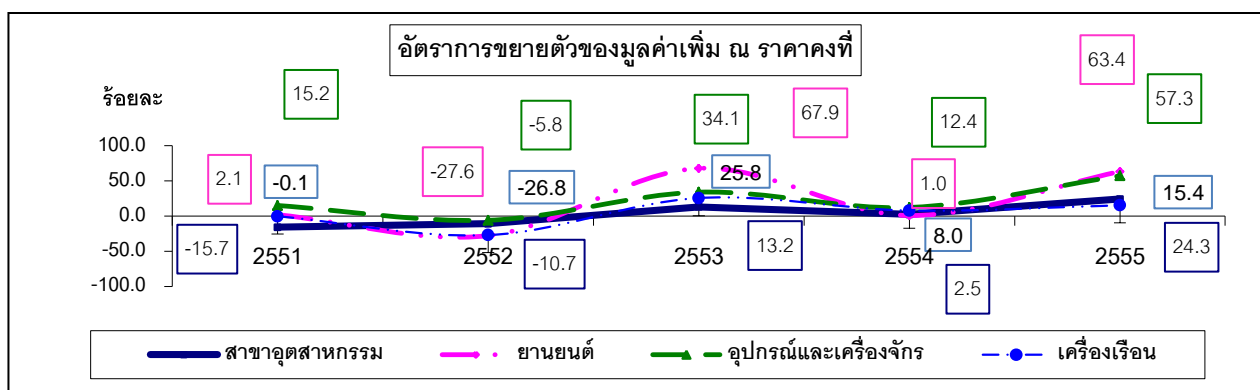

4) ดัชนีราคาผลิตภัณฑ์จังหวัด ดัชนีราคาผลิตภัณฑ์จังหวัด สาขาการผลิตอุตสาหกรรม ในปี 2555 เท่ากับ 102.2 ลดลงจาก 104.3 ในปีที่ผ่านมา หดตัวลงเล็กน้อยร้อยละ 2.1จากการลดลงของดัชนีราคาหมวดการผลิตอาหาร การผลิตยางและพลาสติก การผลิตเครื่องเรือนดัชนีราคาหมวดการผลิตเครื่องแต่งเป็นต้น



### กลุ่มอุตสาหกรรมที่ขยายตัวสูงขึ้น

- **การผลิตสิ่งทอสิ่งถัก** มูลค่าเพิ่มในราคาประจำปีเท่ากับ 7,255 ล้านบาท เพิ่มขึ้นจาก 6,461 ล้านบาท ในปีที่ผ่านมาเท่ากับ 794 ล้านบาท ส่วนมูลค่าเพิ่ม ณ ราคาคงที่ ขยายตัวร้อยละ 12.3 จากที่หดตัวร้อยละ 3.5 ในปีที่ผ่านมา ตามภาวะการส่งออกและความต้องการที่เพิ่มขึ้น
- **การผลิตเครื่องแต่งกาย** มูลค่าเพิ่มในราคาประจำปีเท่ากับ 2,923 ล้านบาท เพิ่มขึ้นจาก 2,038 ล้านบาท ในปีที่ผ่านมาเท่ากับ 885 ล้านบาท ส่วนมูลค่าเพิ่ม ณ ราคาคงที่ ขยายตัวร้อยละ 52.3 จากที่หดตัวร้อยละ 14.2 ในปีที่แล้ว จากการเพิ่มขึ้นของการผลิตสิ่งทอสำเร็จรูป และการผลิตสิ่งทออื่น ๆ
- **การผลิตการฟอกและการตกแต่งหนังสือพิมพ์ รวมทั้งการผลิตกระดาษเดินทาง กระเป๋าถือฯ** มูลค่าเพิ่มในราคาประจำปีเท่ากับ 3,847 ล้านบาท จาก 3,232 ล้านบาท ในปีที่ผ่านมาเท่ากับ 615 ล้านบาท ส่วนมูลค่าเพิ่ม ณ ราคาคงที่ ขยายตัวร้อยละ 16.7 จากที่ขยายตัวร้อยละ 11.2 ในปีที่ผ่านมา จากการขยายตัวของอุตสาหกรรมการผลิตรองเท้าที่ทำจากหนังและทำจากยาง
- **การผลิตเคมีภัณฑ์และผลิตภัณฑ์เคมี** มูลค่าเพิ่มในราคาประจำปี เท่ากับ 15,576 ล้านบาท เพิ่มขึ้นจาก 13,288 ล้านบาท ในปีที่ผ่านมาเท่ากับ 2,288 ล้านบาท ส่วนมูลค่าเพิ่ม ณ ราคาคงที่ ขยายตัวร้อยละ 14.7 จากที่หดตัวร้อยละ 4.6 ในปีที่ผ่านมา เป็นผลจากการเพิ่มขึ้นของการผลิตสบู่ ผงซักฟอกและผลิตภัณฑ์ทางเภสัชกรรม รวมถึงการผลิตสีและน้ำมันชักเงา
- **การผลิตผลิตภัณฑ์ยางและผลิตภัณฑ์พลาสติก** มูลค่าเพิ่มในราคาประจำปี เท่ากับ 27,610 ล้านบาท ลดลงจาก 29,738 ล้านบาท ในปีที่ผ่านมาเท่ากับ 2,128 ล้านบาท ส่วนมูลค่าเพิ่ม ณ ราคาคงที่ ขยายตัวร้อยละ 12.0 จากที่หดตัวร้อยละ 9.4 ในปีที่แล้วจากการขยายตัวของการผลิตผลิตภัณฑ์ยางเนื่องจากอุตสาหกรรมต่อเนื่องขยายตัวสูง เช่น การผลิตยานยนต์ เป็นต้น
- **การผลิตโลหะขั้นมูลฐาน** มูลค่าเพิ่มในราคาประจำปีเท่ากับ 12,019 ล้านบาท เพิ่มขึ้นจาก 10,017 ล้านบาท ในปีที่ผ่านมาเท่ากับ 2,002 ล้านบาท ส่วนมูลค่าเพิ่ม ณ ราคาคงที่ ขยายตัวร้อยละ 21.6 จากที่ขยายตัวร้อยละ 6.9 ในปีที่ผ่านมาจากการขยายตัวของการหล่อเหล็กและเหล็กกล้าและการหล่อโลหะ ที่ไม่ใช่เหล็กเนื่องจากอุตสาหกรรมต่อเนื่องฟื้นตัวจากผลกระทบอุทกภัยในปีก่อน
- **การผลิตผลิตภัณฑ์ที่ทำจากโลหะประดิษฐ์** มูลค่าเพิ่มในราคาประจำปี เท่ากับ 26,505 ล้านบาท เพิ่มขึ้นจาก 24,580 ล้านบาท ในปีที่ผ่านมาเท่ากับ 1,925 ล้านบาท ส่วนมูลค่าเพิ่ม ณ ราคาคงที่ ขยายตัวร้อยละ 6.9 จากที่หดตัวร้อยละ 0.2 ในปีที่ผ่านมา เป็นผลจากการขยายตัวของการผลิตที่เก็บน้ำและภาชนะบรรจุขนาดใหญ่น้ำที่ทำจากโลหะ และการผลิตเครื่องใช้และอุปกรณ์ในครัว
- **การผลิตเครื่องจักรและอุปกรณ์** มูลค่าเพิ่มในราคาประจำปีเท่ากับ 16,653 ล้านบาท เพิ่มขึ้นจาก 12,479 ล้านบาท ในปีที่ผ่านมาเท่ากับ 4,174 ล้านบาท ส่วนมูลค่าเพิ่ม ณ ราคาคงที่ ขยายตัวร้อยละ 32.9 จากที่หดตัวร้อยละ 6.9 ในปีที่ผ่านมาจากการขยายตัวของอุตสาหกรรมการผลิตเครื่องจักรที่ใช้งานทั่วไป และการผลิตเครื่องใช้ในบ้านเรือนอื่น ๆ เป็นผลจากความต้องการในประเทศขยายตัวสูงและความต้องการจากต่างประเทศยังคงขยายตัวต่อเนื่อง
- **การผลิตเครื่องจักรสำนักงานเครื่องทำบัญชีและเครื่องคำนวณ** มูลค่าเพิ่มในราคาประจำปี เท่ากับ 19,439 ล้านบาท เพิ่มขึ้นจาก 17,400 ล้านบาท ในปีที่ผ่านมาเท่ากับ 2,039 ล้านบาท ส่วนมูลค่าเพิ่ม ณ ราคาคงที่ ขยายตัวร้อยละ 18.3 จากที่ขยายตัวร้อยละ 3.0 จากปีที่ผ่านมา เป็นผลจากการขยายตัวของการผลิตเครื่องประมวลผลเนื่องจากคำสั่งซื้อที่เพิ่มขึ้น
- **การผลิตเครื่องจักรที่ใช้พลังงานไฟฟ้า** มูลค่าเพิ่มในราคาประจำปี เท่ากับ 18,631 ล้านบาท เพิ่มขึ้นจาก 15,476 ล้านบาท ในปีที่ผ่านมาเท่ากับ 3,155 ล้านบาท ส่วนมูลค่าเพิ่ม ณ ราคาคงที่ ขยายตัวร้อยละ 18.5 จากที่ขยายตัวร้อยละ 10.4 ในปีที่แล้ว เป็นผลจากการขยายตัวของการผลิตเครื่องมือเครื่องใช้ไฟฟ้าสำหรับเครื่องยนต์และยานยนต์และการผลิตเครื่องมือเครื่องใช้ไฟฟ้าอื่น ๆ

- **การผลิตอุปกรณ์และเครื่องมือทางวิทยุ โทรทัศน์**มูลค่าเพิ่มในราคาประจำปี เท่ากับ 57,887 ล้านบาท เพิ่มขึ้นจาก 36,688 ล้านบาท ในปีที่ผ่านมาเท่ากับ 21,199 ล้านบาท ส่วนมูลค่าเพิ่ม ณ ราคาคงที่ ขยายตัวร้อยละ 57.3 จากที่ขยายตัวร้อยละ 12.4 ในปีที่แล้ว เป็นผลจากการชะลอตัวของอุตสาหกรรมการผลิตเครื่องรับส่งสัญญาณโทรทัศน์
- **การผลิตยานยนต์** มูลค่าเพิ่มในราคาประจำปี เท่ากับ 82,403 ล้านบาท เพิ่มขึ้นจาก 50,218 ล้านบาท ในปีที่ผ่านมาเท่ากับ 32,185 ล้านบาท ส่วนมูลค่าเพิ่ม ณ ราคาคงที่ ขยายตัวร้อยละ 63.4 จากที่ขยายตัวร้อยละ 1.0 ในปีที่แล้ว จากการขยายตัวของการผลิตชิ้นส่วนและอุปกรณ์ประกอบสำหรับยานยนต์และเครื่องยนต์ ส่วนหนึ่งจากฐานที่ต่ำในปีที่ผ่านมา จากปัญหาอุทกภัยในแถบภาคกลางของประเทศ ซึ่งส่งผลกระทบต่อมายังจังหวัดชลบุรี เนื่องจากเป็นอุตสาหกรรมต่อเนื่อง
- **การผลิตเครื่องเรือนและการผลิตซึ่งมิได้จัดประเภทไว้ในที่อื่น** มูลค่าเพิ่มในราคาประจำปี เท่ากับ 42,999 ล้านบาท เพิ่มขึ้นจาก 38,949 ล้านบาท ในปีที่ผ่านมาเท่ากับ 4,050 ล้านบาท ส่วนมูลค่าเพิ่ม ณ ราคาคงที่ ขยายตัวร้อยละ 15.4 จากที่ขยายตัวร้อยละ 8.0 ในปีที่แล้ว จากการขยายตัวของอุตสาหกรรมการผลิตการผลิตผลิตภัณฑ์ซึ่งมิได้จัดประเภทไว้ในที่อื่น ได้แก่ การผลิตเครื่องกีฬา และการผลิตเกมส์และของเล่นเป็นผลจากความต้องการที่เพิ่มขึ้น
- **การผลิตสินค้าหนึ่งผลิตภัณฑ์หนึ่งตำบล (OTOP)**มูลค่าเพิ่มในราคาประจำปี เท่ากับ 318 ล้านบาท เพิ่มขึ้นจาก 302 ล้านบาท ในปีที่ผ่านมาเท่ากับ 16 ล้านบาท ส่วนมูลค่าเพิ่ม ณ ราคาคงที่ ขยายตัวร้อยละ 6.8 จากที่ขยายตัวร้อยละ 5.4จากปีที่ผ่านมา จากการขยายตัวของการผลิตผลิตภัณฑ์ศิลปะประดิษฐ์และของที่ระลึกและผลิตภัณฑ์สมุนไพรที่ไม่ใช่อาหาร

#### กลุ่มอุตสาหกรรมการผลิตที่ชะลอตัวลง

- **การผลิตไม้ผลิตภัณฑ์จากไม้และไม้ก๊อก ฯ** มูลค่าเพิ่มในราคาประจำปี เท่ากับ 7,148 ล้านบาท เพิ่มขึ้นจาก 5,768 ล้านบาท ในปีที่ผ่านมาเท่ากับ 1,380 ล้านบาท ส่วนมูลค่าเพิ่ม ณ ราคาคงที่ ขยายตัวร้อยละ 3.7 ชะลอตัวลงจากที่ขยายตัวร้อยละ 11.2 ในปีที่แล้ว เป็นผลจากการชะลอตัวของการผลิตผลิตภัณฑ์อื่น ๆ จากไม้ไม้อัด กว้างและวัสดุจากसानกเว้นเครื่องเรือน
- **การผลิตผลิตภัณฑ์จากแร่โลหะ** มูลค่าเพิ่มในราคาประจำปี เท่ากับ 6,117 ล้านบาท เพิ่มขึ้นจาก 5,654 ล้านบาท ในปีที่ผ่านมาเท่ากับ 463 ล้านบาท ส่วนมูลค่าเพิ่ม ณ ราคาคงที่ ขยายตัวร้อยละ 9.0ชะลอตัวลงจากที่ขยายตัวร้อยละ 13.2 ในปีที่แล้ว จากการชะลอตัวของการผลิตผลิตภัณฑ์คอนกรีตเพื่อใช้ในการก่อสร้าง
- **การผลิตอุปกรณ์การขนส่งอื่น ๆ** มูลค่าเพิ่มในราคาประจำปี เท่ากับ 224 ล้านบาท ลดลงจาก 157 ล้านบาท ในปีที่ผ่านมาเท่ากับ 67 ล้านบาท ส่วนมูลค่าเพิ่ม ณ ราคาคงที่ ขยายตัวร้อยละ 27.0 ชะลอตัวลงจากที่ขยายตัวร้อยละ 27.9 ในปีที่แล้ว เป็นผลจากการชะลอตัวของอุตสาหกรรมการต่อเรือและการซ่อมเรือ

#### กลุ่มอุตสาหกรรมที่การผลิตหดตัวลง

- **การผลิตผลิตภัณฑ์อาหารและเครื่องดื่ม** มูลค่าเพิ่มในราคาประจำปีเท่ากับ 25,832 ล้านบาท ลดลงจาก 26,604 ล้านบาท ในปีที่ผ่านมาเท่ากับ 772 ล้านบาท ส่วนมูลค่าเพิ่ม ณ ราคาคงที่ หดตัวร้อยละ 0.1 จากที่ขยายตัวร้อยละ 1.3 ในปีที่แล้ว จากการลดลงของอุตสาหกรรมการผลิตสุรา การผลิตแป้งมันสำปะหลัง และโรงสีข้าว
- **การผลิตกระดาษและผลิตภัณฑ์จากกระดาษ**มูลค่าเพิ่มในราคาประจำปีเท่ากับ ล้านบาท 3,808ลดลงจาก 4,056 ล้านบาท ในปีที่ผ่านมาเท่ากับ 248 ล้านบาท ส่วนมูลค่าเพิ่ม ณ ราคาคงที่ หดตัวร้อยละ 6.2 จากที่หดตัวร้อยละ 4.2 ในปีที่ผ่านมา จากการลดลงของอุตสาหกรรมผลิตภัณฑ์จากกระดาษ และการผลิตอุปกรณ์เครื่องเขียนจากกระดาษ
- **การผลิตการพิมพ์โฆษณา** การพิมพ์และการทำสำเนาสื่อบันทึกมูลค่าเพิ่มในราคาประจำปีเท่ากับ 104 ล้านบาท ลดลงจาก 129 ล้านบาท ในปีที่ผ่านมาเท่ากับ 25 ล้านบาท ส่วนมูลค่าเพิ่ม ณ ราคาคงที่ หดตัวร้อยละ 21.9 จากที่ขยายตัวร้อยละ 9.7

ในปีที่ผ่านมา จากการลดลงของอุตสาหกรรมการพิมพ์โฆษณาหนังสือ โบรชัวร์ เนื่องจากรูปแบบความต้องการของผู้บริโภคเปลี่ยนไป

- การผลิตถ่านโค้ก ผลิตภัณฑ์ที่ได้จากการกลั่นน้ำมันปิโตรเลียม มูลค่าเพิ่มในราคาประจำปีเท่ากับ 10,115 ล้านบาท ลดลงจาก 12,537 ล้านบาท ในปีที่ผ่านมาเท่ากับ 2,422 ล้านบาท ส่วนมูลค่าเพิ่ม ณ ราคาขงที่ หดตัวร้อยละ 19.3 หดตัวต่อเนื่องจากที่หดตัวลงร้อยละ 8.2 ในปีที่ผ่านมา จากการลดลงของผลิตภัณฑ์ที่ได้จากการกลั่นน้ำมันปิโตรเลียม
- การนำผลิตภัณฑ์เก่ากลับมาใช้ใหม่ (Recycling) มูลค่าเพิ่มในราคาประจำปี เท่ากับ 4,325 ล้านบาท ลดลงจาก 4,578 ล้านบาท ในปีที่ผ่านมาเท่ากับ 253 ล้านบาท ส่วนมูลค่าเพิ่ม ณ ราคาขงที่ หดตัวลงร้อยละ 5.8 จากที่ขยายตัวร้อยละ 33.6 ในปีที่แล้ว จากการขยายตัวของอุตสาหกรรมการนำเศษโลหะและของที่ใช้ไม่ได้จำพวกโลหะมาผลิตเป็นวัตถุดิบใหม่

#### ตารางเครื่องชี้ภาวะการผลิตภาคอุตสาหกรรม (การผลิต)

รายการ	หน่วย	ปี พ.ศ.			อัตราการขยายตัว (ร้อยละ)	
		2553	2554	2555	2554	2555
ปริมาณการใช้ไฟฟ้าภาคอุตสาหกรรม	ล้านกิโลวัตต์ชั่วโมง	6,068	6,265	6,499	3.2	3.7
รถยนต์เพื่อการพาณิชย์	คัน	8,041	10,440	12,552	29.8	20.2

ที่มา : การไฟฟ้าส่วนภูมิภาคเขต 2 (ภาคกลาง) ชลบุรี สำนักงานขนส่งจังหวัด

### ตารางมูลค่าเพิ่มสาขาอุตสาหกรรม(การผลิต) ณ ราคาประจำปี

กิจกรรมการผลิต	มูลค่าเพิ่ม (ล้านบาท)			โครงสร้าง(ร้อยละ)			อัตราขยายตัว (ร้อยละ)	
	2553	2554	2555	2553	2554	2555	2554	2555
การผลิตผลิตภัณฑ์อาหารและเครื่องดื่ม	24,945	26,604	25,832	8.0	8.3	6.6	6.7	-2.9
การผลิตสิ่งทอสิ่งถัก	6,990	6,461	7,255	2.3	2.0	1.9	-7.6	12.3
การผลิตเครื่องแต่งกาย	2,553	2,038	2,923	0.8	0.6	0.7	-20.2	43.4
การฟอกและการตกแต่งหนังสือ	2,982	3,232	3,847	1.0	1.0	1.0	8.4	19.0
การผลิตไม้ผลิตภัณฑ์จากไม้	5,371	5,768	7,148	1.7	1.8	1.8	7.4	23.9
การผลิตกระดาษและผลิตภัณฑ์จากกระดาษ	3,999	4,056	3,808	1.3	1.3	1.0	1.4	-6.1
การพิมพ์โฆษณาการพิมพ์และการทำสำเนา	147	129	104	0.0	0.0	0.0	-12.5	-18.9
ผลิตภัณฑ์ที่ได้จากการกลั่นน้ำมันปิโตรเลียม	11,272	12,537	10,115	3.6	3.9	2.6	11.2	-19.3
การผลิตเคมีภัณฑ์และผลิตภัณฑ์เคมี	14,801	13,288	15,576	4.8	4.1	4.0	-10.2	17.2
การผลิตผลิตภัณฑ์ยางและผลิตภัณฑ์พลาสติก	33,903	29,738	27,610	10.9	9.2	7.0	-12.3	-7.2
การผลิตผลิตภัณฑ์จากแร่โลหะ	6,731	5,654	6,117	2.2	1.8	1.6	-16.0	8.2
การผลิตโลหะขั้นมูลฐาน	9,701	10,017	12,019	3.1	3.1	3.1	3.3	20.0
การผลิตผลิตภัณฑ์ที่ทำจากโลหะประดิษฐ์	24,507	24,580	26,505	7.9	7.6	6.8	0.3	7.8
การผลิตเครื่องจักรและอุปกรณ์ซึ่งมิได้จัดประเภทไว้ในที่อื่น	13,548	12,479	16,653	4.4	3.9	4.3	-7.9	33.5
การผลิตเครื่องจักรสำนักงาน	16,362	17,400	19,439	5.3	5.4	5.0	6.3	11.7
การผลิตเครื่องจักรที่ใช้พลังงานไฟฟ้า	13,932	15,476	18,631	4.5	4.8	4.8	11.1	20.4
การผลิตอุปกรณ์และเครื่องมือทางวิทยุ	32,920	36,688	57,887	10.6	11.4	14.8	11.4	57.8
การผลิตเครื่องมือที่ใช้ทางการแพทย์*	1,179	1,270	0	0.4	0.4	0.0	7.7	-100.0
การผลิตยานยนต์รพ่วงและรถกึ่งรพ่วง	49,371	50,218	82,403	15.9	15.6	21.0	1.7	64.1
การผลิตอุปกรณ์การขนส่งอื่น ๆ	181	157	224	0.1	0.0	0.1	-13.1	42.1
การผลิตเครื่องเรือนและการผลิตซึ่งมิได้จัดประเภทไว้ในที่อื่น	30,281	38,949	42,999	9.8	12.1	11.0	28.6	10.4
การนำผลิตภัณฑ์เก่ากลับมาใช้ใหม่ (Recycling)	4,507	4,578	4,325	1.5	1.4	1.1	1.6	-5.5
OTOP	252	302	318	0.1	0.1	0.1	19.8	5.3
<b>รวม</b>	<b>310,436</b>	<b>321,619</b>	<b>391,737</b>	<b>100.0</b>	<b>100.0</b>	<b>100.0</b>	<b>3.6</b>	<b>21.8</b>

หมายเหตุ : \* หมายถึง ปี 2555 เลิกกิจการ

**ตารางมูลค่าเพิ่มสาขาอุตสาหกรรม(การผลิต) ณ ราคาคงที่**

กิจกรรมการผลิต	มูลค่าเพิ่ม (ล้านบาท)			โครงสร้าง(ร้อยละ)			อัตราการขยายตัว(ร้อยละ)	
	2553	2554	2555	2553	2554	2555	2554	2555
การผลิตผลิตภัณฑ์อาหารและเครื่องดื่ม	22,221	22,503	22,487	7.4	7.3	5.9	1.3	-0.1
การผลิตสิ่งทอสิ่งถัก	6,277	6,060	6,803	2.1	2.0	1.8	-3.5	12.3
การผลิตเครื่องแต่งกาย	2,395	2,054	3,129	0.8	0.7	0.8	-14.2	52.3
การฟอกและการตกแต่งหนังสือและรองเท้า	3,128	3,479	4,059	1.0	1.1	1.1	11.2	16.7
การผลิตไม้ผลิตภัณฑ์จากไม้และไม้ก๊อก	6,059	6,740	6,986	2.0	2.2	1.8	11.2	3.7
การผลิตกระดาษและผลิตภัณฑ์จากกระดาษ	3,879	3,715	3,484	1.3	1.2	0.9	-4.2	-6.2
การพิมพ์โฆษณาการพิมพ์และการทำสำเนาสิ่งพิมพ์	130	143	112	0.0	0.0	0.0	9.7	-21.9
ผลิตภัณฑ์ที่ได้จากการกลั่นน้ำมันปิโตรเลียม	11,176	10,263	8,287	3.7	3.3	2.2	-8.2	-19.3
การผลิตเคมีภัณฑ์และผลิตภัณฑ์เคมี	14,196	13,546	15,532	4.7	4.4	4.1	-4.6	14.7
การผลิตผลิตภัณฑ์ยางและผลิตภัณฑ์พลาสติก	28,273	25,624	28,697	9.4	8.3	7.5	-9.4	12.0
การผลิตผลิตภัณฑ์จากแร่โลหะ	7,747	8,766	9,556	2.6	2.8	2.5	13.2	9.0
การผลิตโลหะขั้นมูลฐาน	9,098	9,730	11,832	3.0	3.2	3.1	6.9	21.6
การผลิตผลิตภัณฑ์ที่ทำจากโลหะประดิษฐ์	23,340	23,304	24,912	7.8	7.6	6.5	-0.2	6.9
การผลิตเครื่องจักรและอุปกรณ์ซึ่งมิได้จัดประเภทไว้ในที่อื่น	12,850	11,957	15,887	4.3	3.9	4.1	-6.9	32.9
การผลิตเครื่องจักรสำนักงานเครื่องทำบัญชี ฯ	17,488	18,016	21,311	5.8	5.8	5.6	3.0	18.3
การผลิตเครื่องจักรที่ใช้พลังงานไฟฟ้าและเครื่องมือไฟฟ้า	13,948	15,392	18,243	4.6	5.0	4.8	10.4	18.5
การผลิตอุปกรณ์และเครื่องมือทางวิทยุโทรทัศน์ ฯ	33,372	37,518	58,999	11.1	12.2	15.4	12.4	57.3
การผลิตเครื่องมือที่ใช้ทางการแพทย์ *	1,130	1,272	0	0.4	0.4	0.0	12.5	-100.0
การผลิตยานยนต์รพ่วงและรถจักรยานยนต์	45,271	45,743	74,745	15.1	14.8	19.5	1.0	63.4
การผลิตอุปกรณ์การขนส่งอื่น ๆ	158	203	257	0.1	0.1	0.1	27.9	27.0
การผลิตเครื่องเรือนและการผลิตซึ่งมิได้จัดประเภทไว้ในที่อื่น	35,814	38,663	44,600	11.9	12.5	11.6	8.0	15.4
การนำผลิตภัณฑ์เก่ากลับมาใช้ใหม่ (Recycling)	2,505	3,346	3,153	0.8	1.1	0.8	33.6	-5.8
การผลิตสินค้าหนึ่งตำบลหนึ่งผลิตภัณฑ์(OTOP)	197	208	222	0.1	0.1	0.1	5.4	6.8
<b>รวม</b>	<b>300,656</b>	<b>308,247</b>	<b>383,293</b>	<b>100.0</b>	<b>100.0</b>	<b>100.0</b>	<b>2.5</b>	<b>24.3</b>
<b>ดัชนีราคา (ร้อยละ)</b>	<b>103.3</b>	<b>104.3</b>	<b>102.2</b>				<b>1.1</b>	<b>-2.1</b>

หมายเหตุ : \* หมายถึง ปี 2555 เลิกกิจการ

## สาขาไฟฟ้า ก๊าซ และประปา

### ภาพรวม

1) มูลค่าเพิ่ม ณ ราคาประจำปี ของสาขาไฟฟ้า ก๊าซ และประปาฯ ของจังหวัดชลบุรี ในปี 2555 มีค่าเท่ากับ 19,508 ล้านบาท เพิ่มขึ้นจาก 17,484 ล้านบาท ในปีที่ผ่านมาเท่ากับ 2,024 ล้านบาท

2) โครงสร้างรายได้ สาขาไฟฟ้า ก๊าซ ประปาฯ ของจังหวัดชลบุรี ในปี 2555 พิจารณาจากสัดส่วนมูลค่าเพิ่ม ราคาประจำปี ประกอบด้วย หมวดการผลิตและการจำหน่ายไฟฟ้า ร้อยละ 90.1 จำแนกเป็นการไฟฟ้าส่วนภูมิภาคร้อยละ 36.1 รองมาคือการผลิตไฟฟ้าของเอกชน ร้อยละ 28.7 และการไฟฟ้าฝ่ายผลิตแห่งประเทศไทยร้อยละ 25.3 และหมวดการเก็บน้ำ การทำให้บริสุทธิ์และการจำหน่ายน้ำ (การประปา) มีสัดส่วนร้อยละ 9.9 โดยจำแนกเป็นการประปาสวนภูมิภาคร้อยละ 7.3 และการประปาเอกชนร้อยละ 2.6

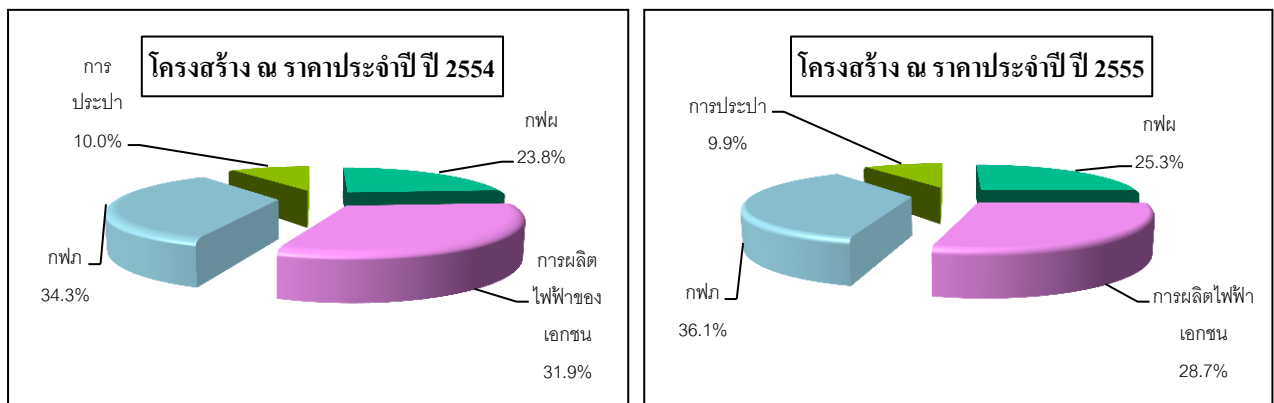

3) อัตราการขยายตัวของมูลค่าเพิ่ม ณ ราคาคงที่ มีอัตราทรงตัวจากที่หดตัวร้อยละ 2.9 ในปีที่ผ่านมา กิจกรรมสำคัญที่ส่งผลให้สาขาทรงตัว ได้แก่ หมวดการผลิตและการจ่ายไฟฟ้า หดตัวร้อยละ 0.3 ปรับตัวดีขึ้นจากที่หดตัวลงร้อยละ 3.2 ในปีที่ผ่านมา ในขณะที่หมวดการทำน้ำและการจ่ายน้ำขยายตัวในอัตราที่สูงขึ้นร้อยละ 5.2 เมื่อเทียบกับร้อยละ 2.9 ในปีที่ผ่านมา

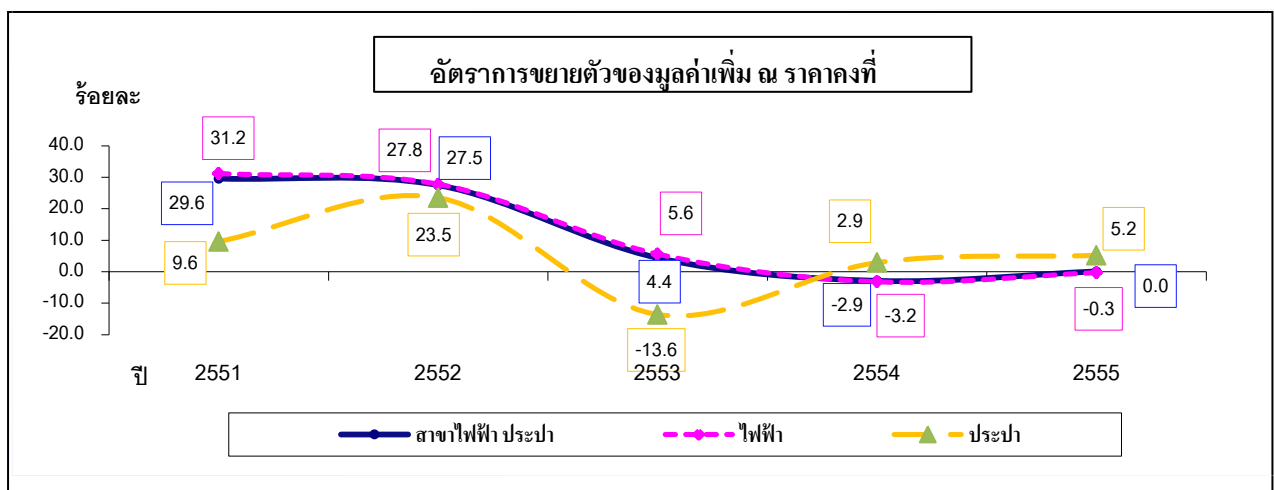

4) ดัชนีราคาผลิตภัณฑ์จังหวัด สาขาไฟฟ้า ก๊าซ และประปาในปี 2555 เท่ากับ 80.6 เพิ่มขึ้นจาก 72.2 ในปี 2554 หรือร้อยละ 11.6 จากการขยายตัวของดัชนีราคาหมวดการผลิตพลังงานไฟฟ้า

### ภาวะการผลิตกิจกรรมที่สำคัญ

**การผลิตไฟฟ้า การเก็บ และการจ่ายไฟฟ้า** มูลค่าเพิ่ม ณ ราคาประจำปี 2555 เท่ากับ 17,570 ล้านบาท เพิ่มขึ้นจาก 15,743 ล้านบาท ในปีที่ผ่านมาเท่ากับ 1,827 ล้านบาท ส่วนมูลค่าเพิ่ม ณ ราคาคงที่ หดตัวร้อยละ 0.3 ปรับตัวดีขึ้นจากที่หดตัวร้อยละ 3.2 ในปีที่ผ่านมาเนื่องจากการผลิตไฟฟ้าเอกชนลดลงร้อยละ 3.1 จากที่ลดลงร้อยละ 6.0 ในปีที่ผ่านมา และการผลิตไฟฟ้าภูมิภาค(กฟภ) ลดลงร้อยละ 1.0 ในขณะที่การไฟฟ้าฝ่ายผลิต (กฟผ) ขยายตัวร้อยละ 3.6 จะลดลงจากร้อยละ 5.6 ในปีที่ผ่านมา

**การเก็บน้ำ การทำน้ำให้บริสุทธิ์ และการจ่ายน้ำ (การประปา)** มูลค่าเพิ่ม ณ ราคาประจำปี 2555 เท่ากับ 1,938 ล้านบาท เพิ่มขึ้นจาก 1,741 ล้านบาท ในปีที่ผ่านมาเท่ากับ 197 ล้านบาท ส่วนมูลค่าเพิ่ม ณ ราคาคงที่ ขยายตัวเพิ่มขึ้นร้อยละ 5.2 เป็นผลมาจากการประปาส่วนภูมิภาคขยายตัวในอัตราที่สูงขึ้นร้อยละ 8.6 จากการขยายตัวร้อยละ 5.1 ในปีที่ผ่านมา

#### ปริมาณการใช้ไฟฟ้าจำแนกตามประเภทผู้ใช้และอัตราการขยายตัว

ประเภทผู้ใช้	หน่วย	ปี พ.ศ.			อัตราขยายตัว (ร้อยละ)	
		2553	2554	2555	2554	2555
ภาคอุตสาหกรรม	ล้านกิโลวัตต์ชั่วโมง	6,055	6,265	6,499	3.5	3.7
ภาคธุรกิจ	ล้านกิโลวัตต์ชั่วโมง	1,165	1,207	1,221	3.6	1.2
ภาคครัวเรือน	ล้านกิโลวัตต์ชั่วโมง	1,304	1,344	1,407	3.1	4.7

#### ตารางมูลค่าเพิ่มสาขาไฟฟ้า ก๊าซ และประปา

กิจกรรมการผลิต	มูลค่าเพิ่ม (ล้านบาท)			โครงสร้าง (ร้อยละ)			อัตราขยายตัว (ร้อยละ)	
	2553	2554	2555	2553	2554	2555	2554	2555
<b>มูลค่าเพิ่มราคาประจำปี</b>	<b>15,212</b>	<b>17,484</b>	<b>19,508</b>	<b>100.0</b>	<b>100.0</b>	<b>100.0</b>	<b>14.9</b>	<b>11.6</b>
การผลิตและการจ่ายไฟฟ้า	13,698	15,743	17,570	90.0	90.0	90.1	14.9	11.6
การไฟฟ้าฝ่ายผลิต (กฟผ)	4,456	4,167	4,923	29.3	23.8	25.3	-6.5	18.1
การผลิตไฟฟ้าของเอกชน	5,191	5,587	5,601	34.1	31.9	28.7	7.6	0.3
การไฟฟ้าภูมิภาค (กฟภ)	4,051	5,989	7,046	26.6	34.3	36.1	47.8	17.7
<b>การทำน้ำและการจ่ายน้ำ</b>	<b>1,514</b>	<b>1,741</b>	<b>1,938</b>	<b>10.0</b>	<b>10.0</b>	<b>9.9</b>	<b>15.0</b>	<b>11.3</b>
การประปาส่วนภูมิภาค	1,046	1,258	1,419	6.9	7.2	7.3	20.3	12.8
การประปาเอกชน	468	483	519	3.1	2.8	2.6	3.2	7.5
<b>มูลค่าเพิ่มราคาคงที่</b>	<b>24,927</b>	<b>24,204</b>	<b>24,192</b>	<b>100.0</b>	<b>100.0</b>	<b>100.0</b>	<b>-2.9</b>	<b>0.0</b>
การผลิตและการจ่ายไฟฟ้า	23,706	22,948	22,870	95.1	94.8	94.5	-3.2	-0.3
การไฟฟ้าฝ่ายผลิต (กฟผ)	7,080	6,686	6,929	28.4	27.6	28.6	-5.6	3.6
การผลิตไฟฟ้าของเอกชน	7,778	7,308	7,080	31.2	30.2	29.3	-6.0	-3.1
การไฟฟ้าภูมิภาค (กฟภ)	8,848	8,954	8,861	35.5	37.0	36.6	1.2	-1.0
<b>การทำน้ำและการจ่ายน้ำ</b>	<b>1,221</b>	<b>1,257</b>	<b>1,322</b>	<b>4.9</b>	<b>5.2</b>	<b>5.5</b>	<b>2.9</b>	<b>5.2</b>
การประปาส่วนภูมิภาค (กปภ)	871	915	994	3.5	3.8	4.1	5.1	8.6
การประปาเอกชน	350	342	328	1.4	1.4	1.4	-2.5	-3.8
<b>ดัชนีราคา (ร้อยละ)</b>	<b>61.0</b>	<b>72.2</b>	<b>80.6</b>	<b>-</b>	<b>-</b>	<b>-</b>	<b>18.4</b>	<b>11.6</b>

## สาขาก่อสร้าง

### ภาพรวม

- 1) มูลค่าเพิ่ม ณ ราคาประจำปีของสาขาก่อสร้างจังหวัดชลบุรี ในปี 2555 เท่ากับ 15,548 ล้านบาท ลดลงจาก 18,779 ล้านบาท จากปีที่ผ่านมาเท่ากับ 3,231 ล้านบาท
- 2) โครงสร้างรายได้ สาขาก่อสร้าง สัดส่วนมูลค่าเพิ่ม ณ ราคาประจำปีในปี 2555 ประกอบด้วยการก่อสร้างภาคเอกชน ร้อยละ 84.3 และการก่อสร้างภาครัฐ ร้อยละ 15.7

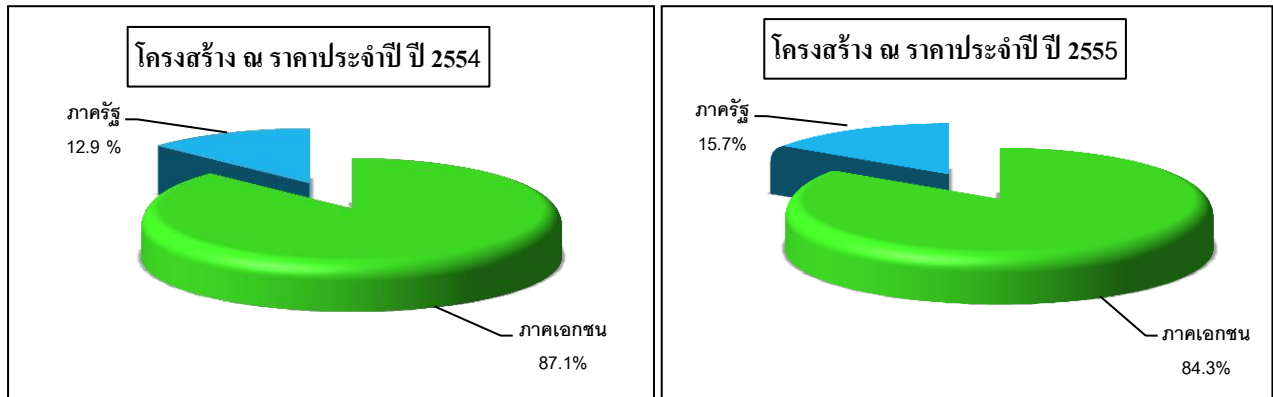

- 3) อัตราการขยายตัวของมูลค่าเพิ่ม ณ ราคาคงที่ การก่อสร้างโดยรวมลดลงร้อยละ 19.2 เนื่องจากการก่อสร้างของภาคเอกชน ลดลงร้อยละ 21.6 จากการลดลงของ อาคารคอนโดมิเนียม และอาคาร โรงงาน สำหรับการก่อสร้างภาครัฐปรับตัวดีขึ้นจากที่หดตัวลงร้อยละ 26.6 ในปีที่ผ่านมา

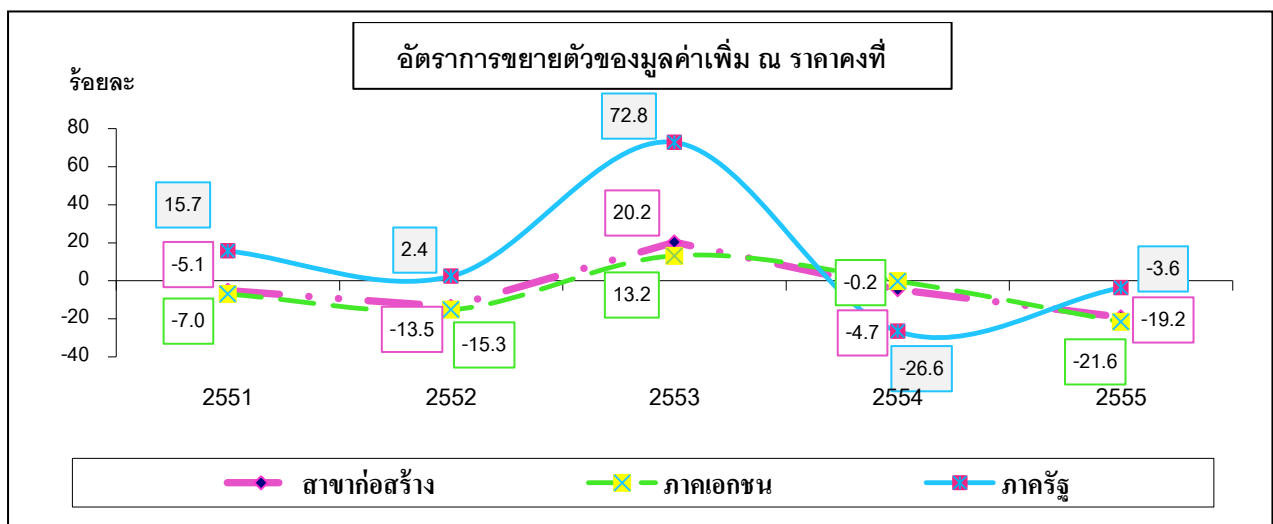

- 4) ดัชนีราคาผลิตภัณฑ์จังหวัดสาขาก่อสร้างในปี 2555 เท่ากับ 114.7 เพิ่มขึ้นจาก 111.9 ในปี 2554 หรือขยายตัวร้อยละ 2.5 เป็นผลจากการขยายตัวของดัชนีราคา หมวดการก่อสร้างที่มีใช้อาคารโรงเรียน



### ภาวะการก่อสร้างกิจกรรมที่สำคัญ

- **การก่อสร้างของเอกชน** มูลค่าเพิ่มในราคาประจำปี 2555 เท่ากับ 13,114 ล้านบาท ลดลงจาก 16,354 ล้านบาทในปีที่ผ่านมา เท่ากับ 3,240 ล้านบาท ส่วนมูลค่าเพิ่ม ณ ราคาคงที่ลดลงร้อยละ 21.6 จากการลดลงของ อาคารคอนโดมิเนียมและอาคารโรงงาน ลดลงร้อยละ 41.3 และ 26.7ตามลำดับ เป็นผลมาจากราคาวัสดุก่อสร้างที่ปรับตัวสูงขึ้น และผลกระทบจากอุทกภัยใหญ่ในช่วงปลายปีที่ผ่านมา
- **การก่อสร้างของรัฐบาล** มูลค่าเพิ่มในราคาประจำปี 2555 เท่ากับ 2,434 ล้านบาท เพิ่มขึ้นจาก 2,425 ล้านบาทในปีที่ผ่านมา เท่ากับ 9 ล้านบาท ส่วนมูลค่าเพิ่ม ณ ราคาคงที่ลดลงร้อยละ 3.6 จากการลดลงของสิ่งก่อสร้างอื่นๆ และถนนลาดยาง ลดลงร้อยละ 16.0 และ 31.5 ตามลำดับ เนื่องจากส่วนใหญ่เป็นโครงการต่อเนื่องภายใต้แผนปฏิบัติการไทยเข้มแข็ง (SP2) 2553-2555 ของหน่วยงานรัฐบาลกลางและองค์กรปกครองท้องถิ่น เช่น โครงการพัฒนาทางหลวง และโครงการถนนไร้ฝุ่น เป็นต้น

### ภาวะการก่อสร้าง

ราคาวัสดุก่อสร้าง	หน่วย	ปี พ.ศ.			อัตราขยายตัว (ร้อยละ)	
		2553	2554	2555	2554	2555
ปูนซีเมนต์/ถุง	บาท	115.-	115.-	120.-	0.0	4.3
เหล็กเส้น 10 เมตร / เส้น	บาท	62.-	68.-	68.-	9.7	0.0
หิน,กรวด,ทราย / คิว	บาท	550.-	650.-	650.-	18.2	0.0
ไม้ยูคา 3 นิ้ว ยาว 3 เมตร	บาท	28.-	25.50.-	27.00.-	-8.9	5.9
อิฐ/ก้อน	บาท	0.84.-	0.86.-	1.13.-	2.4	31.4

ที่มา: จากการสำรวจผู้ประกอบการค้าวัสดุก่อสร้าง

ตารางมูลค่าเพิ่มสาขาก่อสร้าง

กิจกรรมการผลิต	มูลค่าเพิ่ม (ล้านบาท)			โครงสร้าง (ร้อยละ)			อัตรายายตัว (ร้อยละ)	
	2553	2554	2555	2553	2554	2555	2554	2555
มูลค่าเพิ่ม ณ ราคาประจำปี	18,649	18,779	15,548	100.0	100.0	100.0	0.7	-17.2
การก่อสร้างภาคเอกชน	15,509	16,354	13,114	83.2	87.1	84.3	5.4	-19.8
ที่อยู่อาศัย	7,604	7,090	6,825	40.8	37.8	43.9	-6.8	-3.7
คอนโดมิเนียม	5,363	4,743	2,846	28.8	25.3	18.3	-11.6	-40.0
อาคารโรงงาน	764	2,892	2,128	4.1	15.4	13.7	278.5	-26.4
อื่น ๆ	1,778	1,629	1,315	9.5	8.6	8.4	-8.4	-19.3
การก่อสร้างภาครัฐ	3,140	2,425	2,434	16.8	12.9	15.7	-22.8	0.4
มูลค่าเพิ่ม ณ ราคาคงที่	17,605	16,782	13,553	100.0	100.0	100.0	-4.7	-19.2
การก่อสร้างภาคเอกชน	14,627	14,597	11,447	83.1	87.0	84.5	-0.2	-21.6
ที่อยู่อาศัย	7,219	6,382	6,014	41.0	38.0	44.4	-11.6	-5.8
คอนโดมิเนียม	5,131	4,313	2,531	29.1	25.7	18.7	-15.9	-41.3
อาคารโรงงาน	752	2,620	1,921	4.3	15.6	14.2	248.4	-26.7
อื่น ๆ	1,525	1,282	981	8.7	8.7	7.2	-15.9	-23.5
การก่อสร้างภาครัฐ	2,977	2,184	2,106	16.9	13.0	15.5	-26.6	-3.6
ดัชนีราคา (ร้อยละ)	105.9	111.9	114.7	-	-	-	5.7	2.5

## สาขาการขายส่ง การขายปลีก การซ่อมแซมยานยนต์ จักรยานยนต์ ของใช้ส่วนบุคคล และของใช้ครัวเรือน

### ภาพรวม

1) มูลค่าเพิ่ม ณ ราคาประจำปีของสาขาการขายส่ง การขายปลีก การซ่อมแซมยานยนต์ จักรยานยนต์ ของใช้ส่วนบุคคล และของใช้ครัวเรือนจังหวัดชลบุรีในปี 2555 มีค่าเท่ากับ 166,491 ล้านบาท เพิ่มขึ้นจาก 129,940 ล้านบาท ในปีที่ผ่านมาเท่ากับ 36,551 ล้านบาท

2) โครงสร้างรายได้สาขาการขายส่ง การขายปลีก การซ่อมแซมยานยนต์ จักรยานยนต์ ของใช้ส่วนบุคคลและของใช้ครัวเรือน ในปี 2555 พิจารณาจากสัดส่วนมูลค่าเพิ่ม ณ ราคาประจำปีของจังหวัดชลบุรีประกอบด้วยการขายส่ง สัดส่วนสูงสุดร้อยละ 58.4 รองลงมาได้แก่การขายปลีก ร้อยละ 39.1 และการซ่อมแซมฯ ร้อยละ 2.5

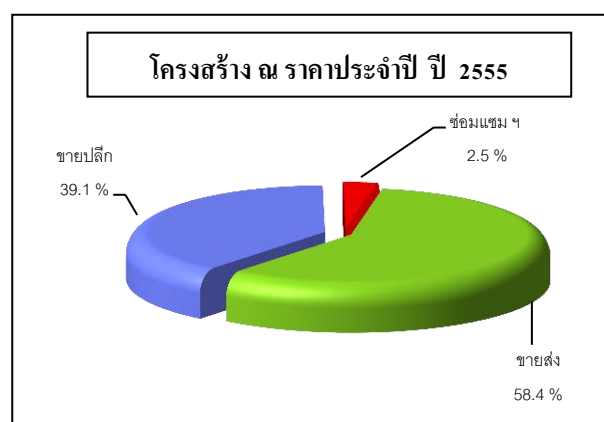
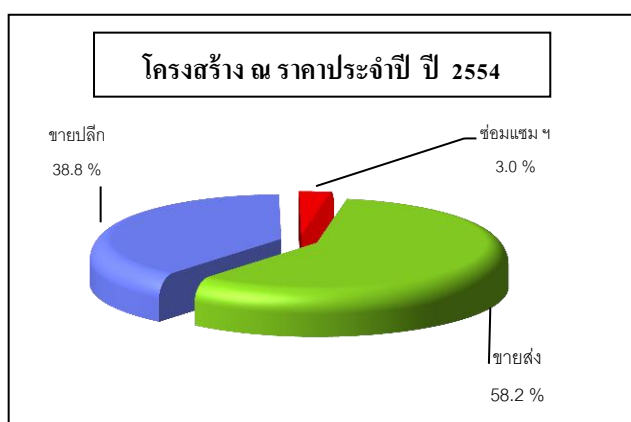

3) อัตราการขยายตัวของมูลค่าเพิ่ม ณ ราคาคงที่ขยายตัวร้อยละ 14.9 เพิ่มขึ้นจากร้อยละ 6.4 ในปีที่ผ่านมา กิจกรรมสำคัญที่ส่งผลให้สาขาการขายส่ง ขายปลีก การซ่อมแซมยานยนต์ จักรยานยนต์ของใช้ส่วนบุคคลและของใช้ในครัวเรือนขยายตัว คือหมวดการขายส่ง ขยายตัวร้อยละ 12.4 เพิ่มขึ้นจากร้อยละ 11.5 ในปีก่อน และหมวดการขายปลีก ขยายตัวร้อยละ 18.8 จากที่หดตัว 0.3 ในปีที่ผ่านมา

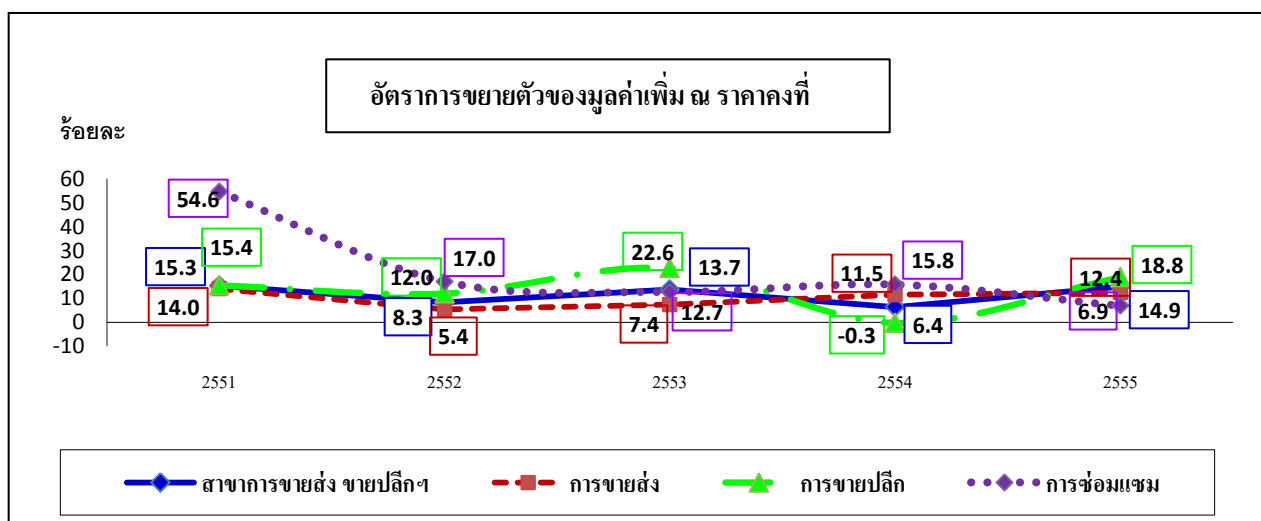

4) **ดัชนีราคาผลิตภัณฑ์จังหวัด** สาขาการขนส่ง การขายปลีก การซ่อมแซมยานยนต์จักรยานยนต์ ของใช้ส่วนบุคคลและของใช้ครัวเรือน ในปี 2555 เท่ากับ 126.7 เพิ่มขึ้นจาก 113.5 ในปีที่ผ่านมาหรือร้อยละ 11.6 จากการเพิ่มขึ้นของดัชนีราคาหมวดการขนส่งและการขายปลีก

#### ภาวะการค้าของกิจกรรมที่สำคัญ

- **การขายส่งมูลค่าเพิ่มหมวดการขนส่ง** ณ ราคาประจำปี เท่ากับ 97,148 ล้านบาท เพิ่มขึ้นจาก 75,587 ล้านบาท ในปีที่ผ่านมา เท่ากับ 21,561 ล้านบาท ส่วนอัตราขยายตัวของมูลค่าเพิ่ม ณ ราคาคงที่ขยายตัวร้อยละ 12.4 ขยายตัวเพิ่มขึ้นจากร้อยละ 11.5 ในปีที่ผ่านมา การขยายตัวดังกล่าวมาจากกิจกรรมที่สำคัญ คือ หมวดการขนส่งยานยนต์ขยายตัวร้อยละ 121.1 เป็นผลจากรัฐบาลมีนโยบายรถคันแรกที่เริ่มมาตั้งแต่ 16 กันยายน 2554 และสิ้นสุดในวันที่ 31 ธันวาคม 2555
- **การขายปลีกมูลค่าเพิ่ม** ณ ราคาประจำปี 2555 เท่ากับ 65,083 ล้านบาท เพิ่มขึ้นจาก 50,473 ล้านบาท จากปีที่ผ่านมาเท่ากับ 14,610 ล้านบาท ส่วนมูลค่าเพิ่ม ณ ราคาคงที่ขยายตัวร้อยละ 18.8 จากที่หดตัวร้อยละ 0.3 ในปีที่ผ่านมา เป็นผลมาจากหมวดการขายยานยนต์และจักรยานยนต์ที่ขยายตัวร้อยละ 28.8 จากที่ขยายตัวร้อยละ 3.0 ในปีที่ผ่านมาซึ่งสอดคล้องกับ การขายส่งรถยนต์ และหมวดการขายปลีกยกเว้นยานยนต์และจักรยานยนต์โดยเฉพาะกิจกรรมการขายปลีกในร้านค้าเฉพาะอย่าง ขยายตัวร้อยละ 5.3 จากที่หดตัวลงร้อยละ 6.4 ในปีที่ผ่านมา โดยกิจกรรมที่ส่งผลคือการขายปลีกสินค้าอื่นๆในร้านค้าเฉพาะอย่าง ขยายตัวร้อยละ 8.3 จากที่ขยายตัวร้อยละ 3.8 ในปีที่ผ่านมา รองลงมาคือ การขายปลีกเครื่องโลหะสีและกระจก ที่ขยายตัวร้อยละ 2.2 จากที่หดตัวร้อยละ 1.7 ในปีที่ผ่านมา
- **การซ่อมแซมมูลค่าเพิ่ม** ณ ราคาประจำปีเท่ากับ 4,260 ล้านบาท เพิ่มขึ้นจาก 3,879 ล้านบาท ในปีที่ผ่านมาเท่ากับ 381 ล้านบาท ส่วนมูลค่าเพิ่ม ณ ราคาคงที่ ขยายตัวร้อยละ 6.9 จะลดลงจากร้อยละ 15.8 ในปีที่ผ่านมา เป็นผลจากกิจกรรมการซ่อมแซมยานยนต์และจักรยานยนต์ และการซ่อมแซมของใช้ส่วนบุคคลและของใช้ในครัวเรือนจะลดลงเหลือร้อยละ 13.0 และ 1.6 เมื่อเทียบกับร้อยละ 16.8 และ 15.0 ในปีที่ผ่านมา

ตารางมูลค่าเพิ่มสาขาการขายส่ง การขายปลีก การซ่อมแซมยานยนต์ จักรยานยนต์ ของใช้ส่วนบุคคลและของใช้ในครัวเรือน

รายละเอียดกิจกรรมการผลิต	มูลค่าเพิ่ม (ล้านบาท)			โครงสร้าง (%)			อัตราขยายตัว (ร้อยละ)	
	2553	2554	2555	2553	2554	2555	2554	2555
<b>มูลค่าเพิ่ม ณ ราคาประจำปี</b>	<b>119,375</b>	<b>129,940</b>	<b>166,491</b>	<b>100.0</b>	<b>100.0</b>	<b>100.0</b>	<b>8.9</b>	<b>28.1</b>
การขายส่ง	66,056	75,587	97,148	55.3	58.2	58.4	14.4	28.5
การขายยานยนต์และจักรยานยนต์ (เฉพาะการขายส่ง)	858	1,108	3,159	0.7	0.9	1.9	29.2	185.1
การขายส่งและการค้าเพื่อนายหน้า ยกเว้นยานยนต์ และจักรยานยนต์	65,198	74,479	93,989	54.6	57.3	56.5	14.2	26.2
การขายปลีก	50,030	50,473	65,083	41.9	38.8	39.1	0.9	28.9
การขายยานยนต์และจักรยานยนต์ (เฉพาะการขายปลีก)	25,962	26,409	35,787	21.8	20.3	21.5	1.7	35.5
การขายยานยนต์	17,917	17,945	25,341	15.0	13.8	15.2	0.2	41.2
การขายอะไหล่และชิ้นส่วนอุปกรณ์ยานยนต์	652	685	809	0.6	0.5	0.5	5.1	18.1
การขายจักรยานยนต์อะไหล่และชิ้นส่วนอุปกรณ์ที่เกี่ยวข้อง	2,238	2,378	2,679	1.9	1.8	1.6	6.3	12.7
การขายปลีกน้ำมันเชื้อเพลิง (สถานีบริการน้ำมัน)	5,155	5,401	6,958	4.3	4.2	4.2	4.8	28.8
การขายปลีกยกเว้นยานยนต์ และจักรยานยนต์	24,068	24,064	29,296	20.2	18.5	17.6	0.0	21.8
การขายปลีกสินค้าทั่วไปในร้านค้า	2,625	2,510	3,480	2.2	1.9	2.1	-4.4	38.7
การขายปลีกอาหารเครื่องดื่มหรือยาสูบในร้านเฉพาะอย่าง								
สินค้าเบเกอรี่	1,877	2,306	3,007	1.6	1.8	1.8	22.9	30.4
การขายปลีกในร้านค้าเฉพาะอย่าง	17,628	17,192	20,251	14.8	13.2	12.2	-2.5	17.8
การขายปลีกของใช้แล้วหรือของเก่าโดยจำหน่ายในร้านค้า	1,927	2,045	2,545	1.6	1.6	1.5	6.1	24.5
การขายปลีกนอกร้านค้า	11	11	13	0.0	0.0	0.0	5.2	16.8
การซ่อมแซม	3,289	3,879	4,260	2.8	3.0	2.5	18.0	9.8
การซ่อมแซมยานยนต์และจักรยานยนต์	1,514	1,792	2,069	1.3	1.4	1.2	18.4	15.5
การซ่อมแซมของใช้ส่วนบุคคลและของใช้ในครัวเรือน	1,775	2,087	2,191	1.5	1.6	1.3	17.6	5.0
<b>มูลค่าเพิ่ม ณ ราคาคงที่</b>	<b>107,523</b>	<b>114,456</b>	<b>131,459</b>	<b>100.0</b>	<b>100.0</b>	<b>100.0</b>	<b>6.4</b>	<b>14.9</b>
การขายส่ง	57,473	64,064	72,009	53.5	56.0	54.8	11.5	12.4
การขายยานยนต์และจักรยานยนต์ (เฉพาะการขายส่ง)	1,304	1,573	3,478	1.2	1.4	2.7	20.7	121.1
การขายส่ง และการค้าเพื่อนายหน้า ยกเว้นยานยนต์ และจักรยานยนต์	56,169	62,491	68,531	52.3	54.6	52.1	11.3	9.7
การขายปลีก	46,887	46,730	55,535	43.6	40.8	42.2	-0.3	18.8
การขายยานยนต์และจักรยานยนต์ (เฉพาะการขายปลีก)	25,176	25,926	33,391	23.4	22.7	25.4	3.0	28.8
การขายยานยนต์	19,335	19,927	26,810	18.0	17.4	20.3	3.1	34.5
การขายอะไหล่และชิ้นส่วนอุปกรณ์ยานยนต์	633	664	730	0.6	0.6	0.6	4.9	10.0
การขายจักรยานยนต์อะไหล่และชิ้นส่วนอุปกรณ์ที่เกี่ยวข้อง	1,982	2,116	2,586	1.8	1.9	2.0	6.8	22.2
การขายปลีกน้ำมันเชื้อเพลิง (สถานีบริการน้ำมัน)	3,226	3,219	3,265	3.0	2.8	2.5	-0.2	1.4
การขายปลีก ยกเว้นยานยนต์ และจักรยานยนต์	21,711	20,804	22,144	20.2	18.2	16.9	-4.2	6.4
การขายปลีกสินค้าทั่วไปในร้านค้า	2,083	1,942	2,216	1.9	1.7	1.7	-6.8	14.1
การขายปลีกอาหารเครื่องดื่มหรือยาสูบในร้านเฉพาะอย่าง								
สินค้าเบเกอรี่	1,260	1,442	1,498	1.2	1.23	1.2	14.4	3.9
การขายปลีกในร้านค้าเฉพาะอย่าง	16,458	15,398	16,212	15.3	13.5	12.3	-6.4	5.3
การขายปลีกของใช้แล้ว หรือของเก่าโดยจำหน่ายในร้านค้า	1,901	2,011	2,207	1.8	1.8	1.7	5.8	9.7
การขายปลีกนอกร้านค้า	9	11	11	0.0	0.0	0.0	11.7	7.4
การซ่อมแซม	3,163	3,662	3,914	2.9	3.2	3.0	15.8	6.9
การซ่อมแซมยานยนต์และจักรยานยนต์	1,465	1,711	1,932	1.3	1.5	1.5	16.8	13.0
การซ่อมแซมของใช้ส่วนบุคคลและของใช้ในครัวเรือน	1,698	1,951	1,982	1.6	1.7	1.5	15.0	1.6
<b>ดัชนีราคา (ร้อยละ)</b>	<b>111.0</b>	<b>113.5</b>	<b>126.7</b>	<b>-</b>	<b>-</b>	<b>-</b>	<b>2.3</b>	<b>11.6</b>

## สาขาโรงแรมและภัตตาคาร

### ภาพรวม

1) มูลค่าเพิ่ม ณ ราคาประจำปี ของสาขาโรงแรมและภัตตาคารจังหวัดชลบุรีในปี 2555 มีค่าเท่ากับ 26,844 ล้านบาท เพิ่มขึ้นจาก 22,326 ล้านบาท ในปีที่ผ่านมาเท่ากับ 4,518 ล้านบาท

2) โครงสร้างรายได้ สาขาโรงแรมและภัตตาคาร ในปี 2555 พิจารณาจากสัดส่วนมูลค่าเพิ่ม ณ ราคาประจำปีของจังหวัดชลบุรี ประกอบด้วยหมวดโรงแรม ค่ายพัก และที่พักชั่วคราว ร้อยละ 79.3 โดยมีรายการหลักที่สำคัญประกอบด้วยโรงแรม ร้อยละ 75.6 สถานที่อยู่อาศัยอื่น ๆ ร้อยละ 3.7 และหมวดภัตตาคารร้านอาหารและบาร์ มีสัดส่วนร้อยละ 20.7 โดยมีรายการหลักที่สำคัญ คือ ภัตตาคารร้านอาหารและเครื่องดื่ม ร้อยละ 13.9 สถานที่ขายอาหารอื่น ๆ (แฟงลอย) ร้อยละ 5.0 และบาร์ ในคัลับ คาเฟ่ ร้อยละ 1.8 ตามลำดับ

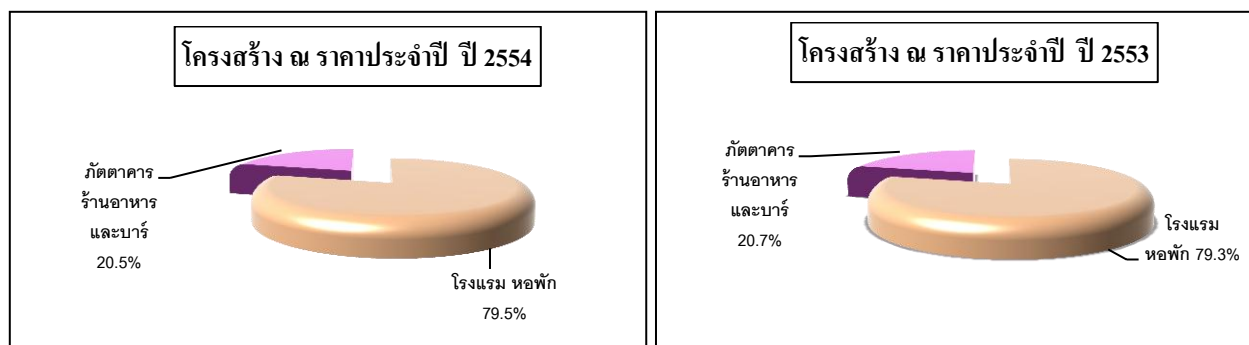

3) อัตราการขยายตัวของมูลค่าเพิ่ม ณ ราคาคงที่ ขยายตัวในอัตราที่สูงขึ้นร้อยละ 20.0 เมื่อเทียบกับร้อยละ 10.1 ในปีที่ผ่านมาโดยหมวดโรงแรม ค่ายพัก และที่พักชั่วคราว ซึ่งเป็นกิจกรรมหลักของสาขาย่อยตัวในอัตราสูงขึ้นร้อยละ 19.8 เมื่อเทียบกับร้อยละ 13.6 ในปีที่ผ่านมา และหมวดภัตตาคาร ร้านอาหาร และบาร์ ขยายตัวร้อยละ 20.8 หลังจากลดลงร้อยละ 3.6 ในปีที่ผ่านมา

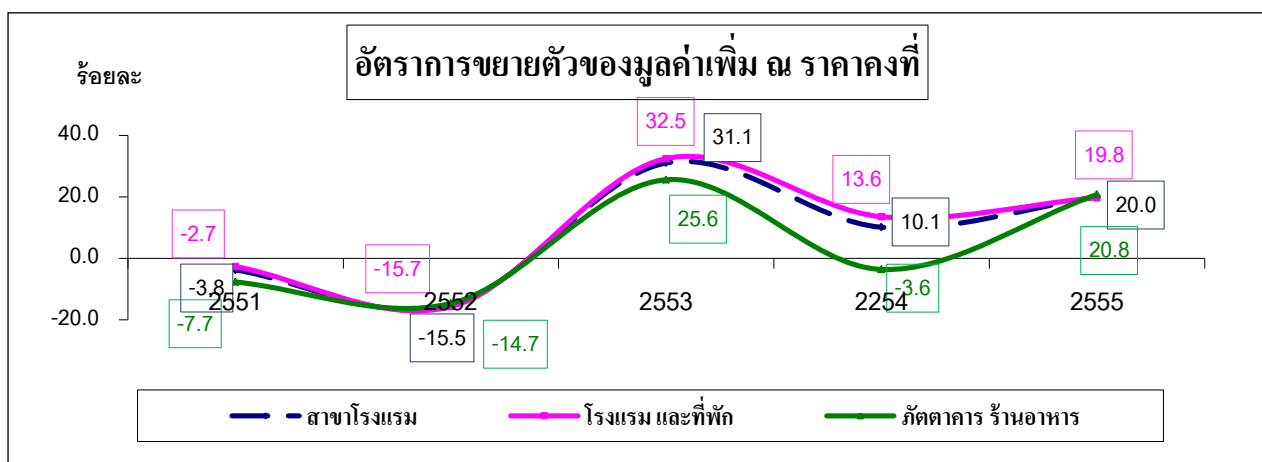

4) ดัชนีราคาผลิตภัณฑ์จังหวัด สาขาโรงแรมและภัตตาคาร ในปี 2555 เท่ากับ 122.3 เพิ่มขึ้นจากร้อยละ 122.0 ในปี 2554 หรือร้อยละ 0.2จากการเพิ่มขึ้นของดัชนีราคาหมวดสถานที่อยู่อาศัยอื่นๆ

### ภาวะการดำเนินงานกิจกรรมที่สำคัญ

- **โรงแรม ค่ายพัก และที่พักชั่วคราว** มูลค่าเพิ่ม ณ ราคาประจำปีหมวดโรงแรม ค่ายพัก และที่พักชั่วคราว ณ ราคาประจำปี 2555 เท่ากับ 21,296 ล้านบาท เพิ่มขึ้นจาก 17,740 ล้านบาท ในปีที่ผ่านมาเท่ากับ 3,556 ล้านบาท ส่วนมูลค่าเพิ่ม ณ ราคาคงที่ขยายตัวในอัตราที่สูงขึ้นร้อยละ 19.8 เมื่อเทียบกับร้อยละ 13.6 ในปีที่ผ่านมา เป็นผลมาจากการเพิ่มขึ้นของหมวดการบริการโรงแรม ขยายตัวขึ้นร้อยละ 20.1 จากที่ขยายตัวร้อยละ 13.3 ในปีที่แล้ว ตามจำนวนนักท่องเที่ยวที่เพิ่มขึ้น โดยเฉพาะนักท่องเที่ยวจากอิสราเอล นักท่องเที่ยวจากยุโรปตะวันออก และนักท่องเที่ยวจากสวีเดน สำหรับการเข้าพักแรมนักท่องเที่ยวชาวไทยมีอัตราขยายตัวเพิ่มขึ้นร้อยละ 7.2 หลังจากที่เคยลดลงร้อยละ 3.8 ในปีที่ผ่านมา ส่วนอัตราค่าห้องพักขยายตัวร้อยละ 4.4
- **ภัตตาคาร ร้านอาหาร และบาร์** มูลค่าเพิ่ม ณ ราคาประจำปีหมวดภัตตาคาร ร้านอาหารและบาร์ ในราคาประจำปี 2555 เท่ากับ 5,548 ล้านบาท เพิ่มขึ้นจาก 4,585 ล้านบาท ในปีที่ผ่านมา เท่ากับ 963 ล้านบาท ส่วนมูลค่าเพิ่ม ณ ราคาคงที่ขยายตัวร้อยละ 20.8 หลังจากเคยลดลงร้อยละ 3.6 ในปีที่ผ่านมา เนื่องจากการปรับราคาสินค้าตามต้นทุนที่สูงขึ้น

### ตารางเครื่องชี้ภาวะโรงแรม ค่ายพัก และที่พักชั่วคราว

รายการ	หน่วย	ปี พ.ศ.			อัตราการขยายตัว (ร้อยละ)	
		2553	2554	2555	2554	2555
จำนวนนักท่องเที่ยวชาวไทย	คน	4,555,588	4,536,581	4,430,332	-0.4	-2.3
จำนวนนักท่องเที่ยวต่างชาติ	คน	5,506,698	6,286,788	6,794,065	14.2	8.1
<b>รวม</b>	<b>คน</b>	<b>10,062,286</b>	<b>10,823,369</b>	<b>11,224,397</b>	<b>7.6</b>	<b>3.7</b>
จำนวนนักท่องเที่ยวชาวไทย เข้าพัก	คน	2,999,550	2,885,506	3,092,548	-3.8	7.2
จำนวนนักท่องเที่ยวต่างชาติ เข้าพัก	คน	5,352,586	6,143,017	6,660,679	14.8	8.4
<b>รวม</b>	<b>คน</b>	<b>8,352,136</b>	<b>9,028,523</b>	<b>9,753,227</b>	<b>8.1</b>	<b>8.0</b>
ค่าใช้จ่ายเฉลี่ย/คน/วัน	บาท	3,003.7	3,179.3	3,320.4	5.8	4.4

ที่มา : สำนักงานการท่องเที่ยวและกีฬาจังหวัดชลบุรี

**ตารางมูลค่าเพิ่มสาขาโรงแรมและภัตตาคาร**

รายละเอียดกิจกรรมการผลิต	มูลค่าเพิ่ม (ล้านบาท)			โครงสร้าง (%)			อัตราการขยายตัว(ร้อยละ)	
	2553	2554	2555	2553	2554	2555	2554	2555
<b>มูลค่าเพิ่ม ณ ราคาประจำปี</b>	<b>18,172</b>	<b>22,326</b>	<b>26,844</b>	<b>100</b>	<b>100</b>	<b>100</b>	<b>22.9</b>	<b>20.2</b>
โรงแรม ค่ายพัก และที่พักชั่วคราว	14,426	17,740	21,296	79.4	79.5	79.3	23.0	20.0
-โรงแรม	13,645	16,878	20,291	75.1	75.6	75.6	23.7	20.2
-หอพัก	780	862	1,005	4.3	3.9	3.7	10.5	16.5
ภัตตาคาร ร้านอาหาร และบาร์	3,747	4,585	5,548	20.6	20.5	20.7	22.4	21.0
-บาร์ ไนต์คลับ คาเฟ่	346	374	478	1.9	1.7	1.8	8.4	27.6
-ภัตตาคาร ร้านอาหารและเครื่องดื่ม	2,600	3,093	3,729	14.3	13.8	13.9	19.0	20.6
-การขายอาหารแฟงลอย	801	1,118	1,341	4.4	5.0	5.0	39.5	20.0
<b>มูลค่าเพิ่ม ณ ราคาคงที่</b>	<b>16,615</b>	<b>18,296</b>	<b>21,947</b>	<b>100.0</b>	<b>100.0</b>	<b>100.0</b>	<b>10.1</b>	<b>20.0</b>
โรงแรม ค่ายพัก และที่พักชั่วคราว	13,288	15,089	18,074	80.0	82.5	82.4	13.6	19.8
-โรงแรม	12,608	14,282	17,153	75.9	78.1	78.2	13.3	20.1
-หอพัก	679	807	921	4.1	4.4	4.2	18.8	14.1
ภัตตาคาร ร้านอาหาร และบาร์	3,327	3,207	3,873	20.0	17.5	17.6	-3.6	20.8
-บาร์ ไนต์คลับ คาเฟ่	413	370	462	2.5	2.0	2.1	-10.2	24.7
-ภัตตาคาร ร้านอาหารและเครื่องดื่ม	2,242	2,176	2,604	13.5	11.9	11.9	-2.9	19.7
-การขายอาหารแฟงลอย	672	660	807	4.0	3.6	3.6	-1.8	22.2
<b>ดัชนีราคา(ร้อยละ)</b>	<b>109.4</b>	<b>122.0</b>	<b>122.3</b>				<b>11.6</b>	<b>0.2</b>



## สาขาการขนส่ง สถานที่เก็บสินค้าและการคมนาคม

### ภาพรวม

1) มูลค่าเพิ่ม ณ ราคาประจำปี ของสาขาการขนส่ง สถานที่เก็บสินค้า และการคมนาคม จังหวัดชลบุรี ในปี 2555 มีค่าเท่ากับ 28,707 ล้านบาท สูงขึ้นจาก 22,011 ล้านบาท ในปีที่ผ่านมาเท่ากับ 6,696 ล้านบาท

2) โครงสร้างรายได้สาขาการขนส่ง สถานที่เก็บสินค้าและการคมนาคม ในปี 2555 พิจารณาจากสัดส่วนมูลค่าเพิ่ม ณ ราคาประจำปีของจังหวัดชลบุรี ประกอบด้วยหมวดบริการที่เกี่ยวข้องกับการขนส่งและบริการด้านการท่องเที่ยว ร้อยละ 57.4 รองลงมาคือหมวดการขนส่งทางบกและการขนส่งทางท่อลำเลียงมีสัดส่วนร้อยละ 37.2 การไปรษณีย์และการโทรคมนาคมร้อยละ 4.2 และการขนส่งทางน้ำร้อยละ 1.2

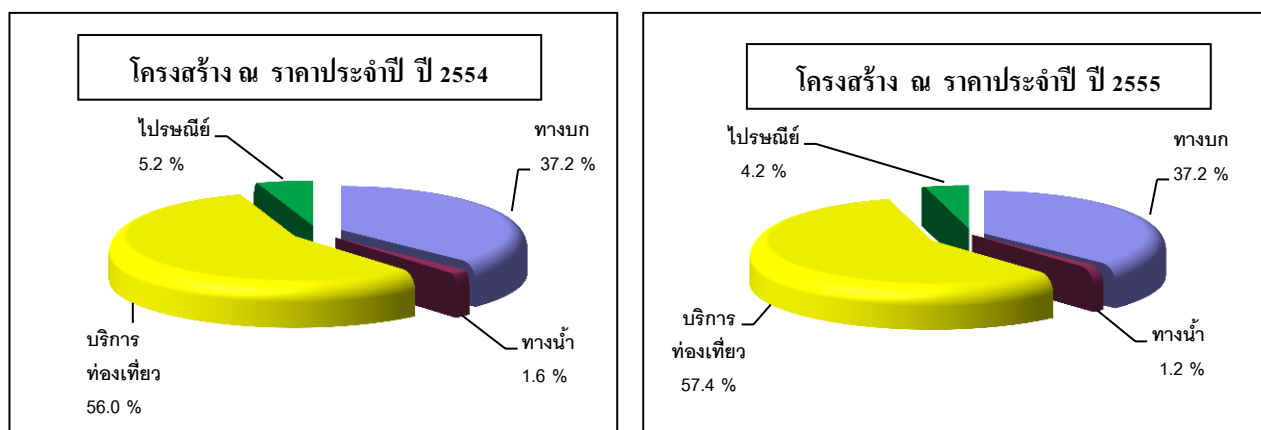

3) อัตราขยายตัวของมูลค่าเพิ่ม ณ ราคาคงที่ ขยายตัวร้อยละ 22.3 ขยายตัวสูงขึ้นจากร้อยละ 14.4 ในปีที่ผ่านมา การขยายตัวดังกล่าวมาจากกิจกรรมสำคัญคือหมวดการขนส่งทางบกและการขนส่งทางท่อลำเลียง ที่ขยายตัวร้อยละ 22.6 จากที่ลดลงร้อยละ 0.4 ในปีที่ผ่านมา รวมทั้งหมวดการไปรษณีย์และการโทรคมนาคม ที่ขยายตัวร้อยละ 7.9 จากปีก่อน ที่หดตัวลงร้อยละ 0.8

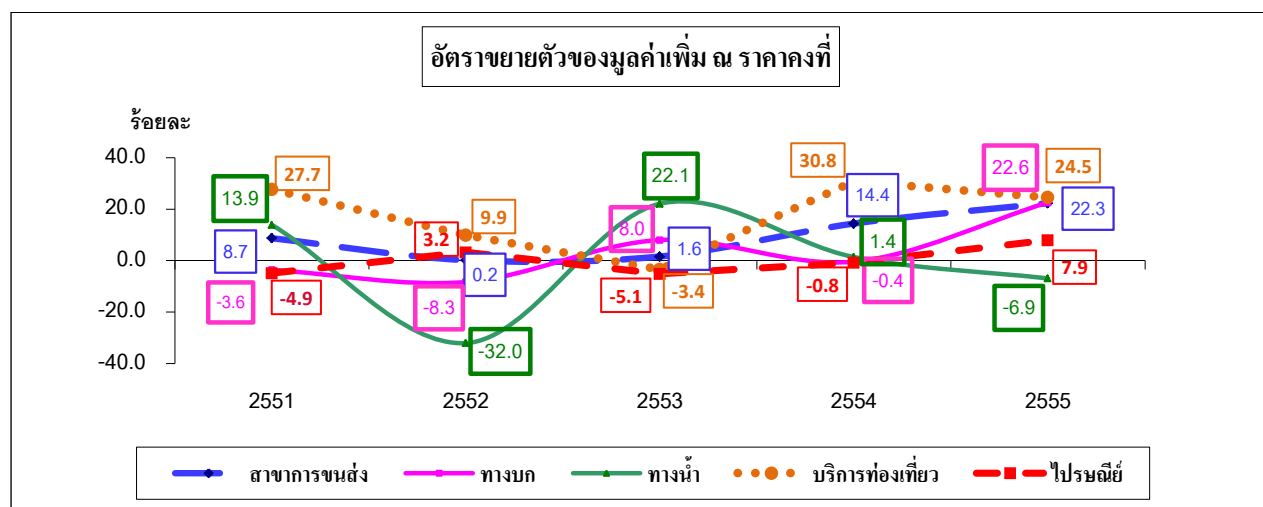

4) **ดัชนีราคาผลิตภัณฑ์จังหวัด** สาขาการขนส่ง สถานีเก็บสินค้าและการคมนาคม ในปี 2555 เท่ากับ 118.2 เพิ่มขึ้นจาก 110.9 ในปีที่ผ่านมาหรือร้อยละ 6.6 เป็นผลมาจากการเพิ่มขึ้นของดัชนีราคาการขนส่งทางบกและการขนส่งทางท่อลำเลียงและบริการที่เกี่ยวข้องกับการขนส่งและบริการด้านการท่องเที่ยวเป็นสำคัญ

#### ภาวะการขนส่งกิจกรรมที่สำคัญ

**หมวดการขนส่งทางบกและการขนส่งทางท่อลำเลียง** มีมูลค่าเพิ่ม ณ ราคาประจำปี 2555 เท่ากับ 10,680 ล้านบาท เพิ่มขึ้นจาก 8,196 ล้านบาท ในปีที่ผ่านมาเท่ากับ 2,484 ล้านบาท ส่วนมูลค่าเพิ่ม ณ ราคาคงที่ ขยายตัวร้อยละ 22.6 จากที่หดตัวร้อยละ 0.4 ในปีที่ผ่านมา เป็นผลมาจากกิจกรรมรถบรรทุกเอกชน ขยายตัวร้อยละ 27.7 เมื่อเทียบกับปีก่อนหน้าที่ หดตัวร้อยละ 6.6 สาเหตุมาจากธุรกิจโลจิสติกส์กลับมามีความคึกคักมากขึ้น เนื่องจากได้รับปัจจัยบวกจากการฟื้นตัวของโรงงานที่ได้รับผลกระทบจากน้ำท่วมที่ได้กลับมาเร่งผลิตและเร่งกระจายสินค้าไปสู่มือผู้บริโภคอย่างรวดเร็วเพื่อแก้ไขปัญหาสินค้าขาดแคลน นอกจากนี้การเติบโตของธุรกิจโลจิสติกส์ยังได้รับปัจจัยหนุนเฉพาะของธุรกิจที่มาจากการพัฒนาระบบเครือข่ายคมนาคมเชื่อมโยงภูมิภาคโดยมีไทยเป็นศูนย์กลางที่สำคัญ

**หมวดการขนส่งทางน้ำ** มีมูลค่าเพิ่ม ณ ราคาประจำปีเท่ากับ 340 ล้านบาท ลดลงจาก 353 ล้านบาท ในปีที่ผ่านมาเท่ากับ 13 ล้านบาท ส่วนมูลค่าเพิ่ม ณ ราคาคงที่ หดตัวร้อยละ 6.9 จากที่ขยายตัวร้อยละ 1.4 ในปีที่ผ่านมา ตามการขยายตัวของกิจกรรมการขนส่งทางทะเลและทะเลชายฝั่งคือกิจกรรมเรือโดยสารชายฝั่งทะเลโดยพิจารณาจากจำนวนนักท่องเที่ยวที่ลดลงส่วนหนึ่งมาจากความไม่สงบทางการเมือง

#### ตารางเครื่องชี้ภาวะจำนวนนักท่องเที่ยวในจังหวัดชลบุรี

รายการ	หน่วย	ปี พ.ศ.			อัตราการขยายตัว(ร้อยละ)	
		2553	2554	2555	2553	2554
จำนวนนักท่องเที่ยวชาวไทย	คน	4,555,588	4,536,581	4,430,332	- 0.4	- 2.3
จำนวนนักท่องเที่ยวชาวต่างชาติ	คน	5,506,698	6,286,788	6,794,065	14.2	8.1
<b>รวม</b>	<b>คน</b>	<b>10,062,286</b>	<b>10,823,369</b>	<b>11,224,397</b>	<b>7.6</b>	<b>3.7</b>

ที่มา : สำนักงานการท่องเที่ยว และกีฬาจังหวัดชลบุรี

**หมวดการบริการที่เกี่ยวข้องกับการขนส่ง และบริการด้านการท่องเที่ยว** มูลค่าเพิ่ม ณ ราคาประจำปีเท่ากับ 16,471 ล้านบาท เพิ่มขึ้นจาก 12,326 ล้านบาท ในปีที่ผ่านมาเท่ากับ 4,145 ล้านบาท ส่วนมูลค่าเพิ่ม ณ ราคาคงที่ขยายตัวร้อยละ 24.5 หดลงจากร้อยละ 30.8 ในปีที่ผ่านมา เป็นผลมาจากกิจกรรมที่สำคัญ คือ การบริการทัศนาจรชะลอลงเหลือร้อยละ 39.3 เมื่อเทียบกับร้อยละ 91.2 ในปีที่ผ่านมา ส่วนหนึ่งเป็นผลมาจากสถานการณ์น้ำท่วมเมื่อปลายปี 2554 ทำให้นักท่องเที่ยวขาดความมั่นใจในการเดินทางมาท่องเที่ยวโดยพิจารณาจากจำนวนนักท่องเที่ยวที่ลดลงซึ่งสอดคล้องกับกิจการเรือโดยสารชายฝั่งรวมทั้งกิจกรรมองค์กรคลังสินค้าที่ขยายตัวร้อยละ 2.2 หดลงจากร้อยละ 23.2 ในปีที่ผ่านมา เนื่องจากการส่งออกของไทยปี 2555 เผชิญกับปัจจัยบั่นทอนหลายประการทั้งการฟื้นตัวที่ล่าช้าของภาคการผลิตที่ได้รับผลกระทบจากปัญหาน้ำท่วมในช่วงปลายปี 2554 ปัญหาเศรษฐกิจของประเทศตลาดหลักที่ยังเรื้อรังและส่งผลกระทบเป็นวงกว้างไปยังเศรษฐกิจของประเทศตลาดใหม่มากขึ้นเป็นลำดับ โดยเฉพาะเศรษฐกิจจีนที่เริ่มส่งสัญญาณชะลอตัว รวมถึงการลดลงของราคาสินค้าโภคภัณฑ์ซึ่งทำให้ราคาสินค้าเกษตรหลายรายการที่เป็นสินค้าส่งออกสำคัญของไทยลดลงตาม

**หมวดการไปรษณีย์ และการโทรคมนาคม** มูลค่าเพิ่ม ณ ราคาประจำปีเท่ากับ 1,216 ล้านบาท เพิ่มขึ้นจาก 1,135 ล้านบาท ในปีที่ผ่านมาเท่ากับ 81 ล้านบาท ส่วนมูลค่าเพิ่ม ณ ราคาคงที่ ขยายตัวร้อยละ 7.9 หลังจากลดลงร้อยละ 0.8 ในปีที่ผ่านมา เป็นผลจากการขยายตัวของกิจกรรมการโทรคมนาคมขยายตัวร้อยละ 5.0 เมื่อเทียบกับร้อยละ 2.4 ในปีที่ผ่านมา และกิจกรรมบริการทางไปรษณีย์และการรับส่งพัสดุภัณฑ์และที่ขยายตัวร้อยละ 16.1 จากที่หดตัวลงร้อยละ 8.6 ในปีที่ผ่านมา

**ตารางมูลค่าเพิ่มสาขาการขนส่ง สถานที่เก็บสินค้าและการคมนาคม**

รายละเอียดกิจกรรมการผลิต	มูลค่าเพิ่ม (ล้านบาท)			โครงสร้าง (%)			อัตราขยายตัว (ร้อยละ)	
	2553	2554	2555	2553	2554	2555	2554	2555
<b>มูลค่าเพิ่ม ณ ราคาประจำปี</b>	<b>18,798</b>	<b>22,011</b>	<b>28,707</b>	<b>100.0</b>	<b>100.0</b>	<b>100.0</b>	<b>17.1</b>	<b>30.4</b>
การขนส่งทางบกและการขนส่งทางท่อลำเลียง	8,360	8,196	10,680	44.5	37.2	37.2	-2.0	30.3
การขนส่งทางรถไฟ	92	68	30	0.5	0.3	0.1	-26.2	-55.3
การขนส่งทางบกอื่นๆ	8,411	8,889	11,505	44.8	40.4	40.1	5.7	29.4
การขนส่งทางระบบท่อลำเลียง	-143	-761	-855	-0.8	-3.5	-3.0	432.8	12.4
การขนส่งทางน้ำ	334	353	340	1.8	1.6	1.2	5.8	-3.7
บริการที่เกี่ยวข้องกับการขนส่งและบริการด้านการท่องเที่ยว	9,043	12,326	16,471	48.1	56.0	57.4	36.3	33.6
การขนถ่ายสินค้า	1,993	2,176	2,532	10.6	9.9	8.8	9.2	16.3
WAREHOUSES (องค์การคลังสินค้า)	453	594	632	2.4	2.7	2.2	31.3	6.2
PORT AUTHORITY (การทำเรือแห่งประเทศไทย)	3,951	4,173	5,613	21.0	19.0	19.6	5.6	34.5
TOUR AND SIGHTSEEING (บริการทัศนาวจร)	2,646	5,383	7,694	14.1	24.4	26.8	103.4	42.9
การไปรษณีย์และการโทรคมนาคม	1,061	1,135	1,216	5.6	5.2	4.2	7.0	7.1
บริการทางไปรษณีย์และการรับส่งพัสดุภัณฑ์	276	320	357	1.4	1.5	1.2	15.9	11.6
การโทรคมนาคม	785	815	859	4.2	3.7	3.0	3.8	5.3
<b>มูลค่าเพิ่ม ณ ราคาคงที่</b>	<b>17,359</b>	<b>19,854</b>	<b>24,287</b>	<b>100.0</b>	<b>100.0</b>	<b>100.0</b>	<b>14.4</b>	<b>22.3</b>
การขนส่งทางบกและการขนส่งทางท่อลำเลียง	7,696	7,668	9,400	44.3	38.6	38.7	-0.4	22.6
การขนส่งทางรถไฟ	113	110	107	0.6	0.6	0.4	-3.1	-3.0
การขนส่งทางบกอื่นๆ	7,520	7,498	9,228	43.3	37.7	38.0	-0.3	23.1
การขนส่งทางระบบท่อลำเลียง	63	60	65	0.4	0.3	0.3	-4.3	7.4
การขนส่งทางน้ำ	307	312	290	1.8	1.6	1.2	1.4	-6.9
บริการที่เกี่ยวข้องกับการขนส่งและบริการด้านการท่องเที่ยว	8,201	10,728	13,361	47.2	54.0	55.0	30.8	24.5
การขนถ่ายสินค้า	1,815	1,929	2,162	10.4	9.7	8.9	6.3	12.0
WAREHOUSES (องค์การคลังสินค้า)	409	504	515	2.4	2.5	2.1	23.2	2.2
PORT AUTHORITY (การทำเรือแห่งประเทศไทย)	3,642	3,830	4,467	21.0	19.3	18.4	5.2	16.6
TOUR AND SIGHTSEEING (บริการทัศนาวจร)	2,335	4,465	6,217	13.4	22.5	25.6	91.2	39.3
การไปรษณีย์และการโทรคมนาคม	1,155	1,146	1,237	6.7	5.8	5.1	-0.8	7.9
บริการทางไปรษณีย์และการรับส่งพัสดุภัณฑ์	330	302	350	1.9	1.5	1.4	-8.6	16.1
การโทรคมนาคม	825	844	887	4.8	4.3	3.7	2.4	5.0
<b>ดัชนีราคา (ร้อยละ)</b>	<b>108.3</b>	<b>110.9</b>	<b>118.2</b>	<b>-</b>	<b>-</b>	<b>-</b>	<b>2.4</b>	<b>6.6</b>

## สาขาตัวกลางทางการเงิน

### ภาพรวม

1) มูลค่าเพิ่ม ณ ราคาประจำปี ของสาขาตัวกลางทางการเงินของจังหวัดชลบุรีในปี 2555 มีค่าเท่ากับ 20,101 ล้านบาท เพิ่มขึ้นจาก 17,604 ล้านบาท ในปีที่ผ่านมาเท่ากับ 2,497 ล้านบาท

2) โครงสร้างรายได้ สาขาตัวกลางทางการเงินในปี 2555 พิจารณาจากสัดส่วนมูลค่าเพิ่ม ณ ราคาประจำปีของจังหวัดชลบุรี ประกอบด้วยตัวกลางทางการเงิน ร้อยละ 91.7 รองลงมาได้แก่ การประกันภัยร้อยละ 6.0 และบริการเสริมสถาบันการเงิน ร้อยละ 2.3

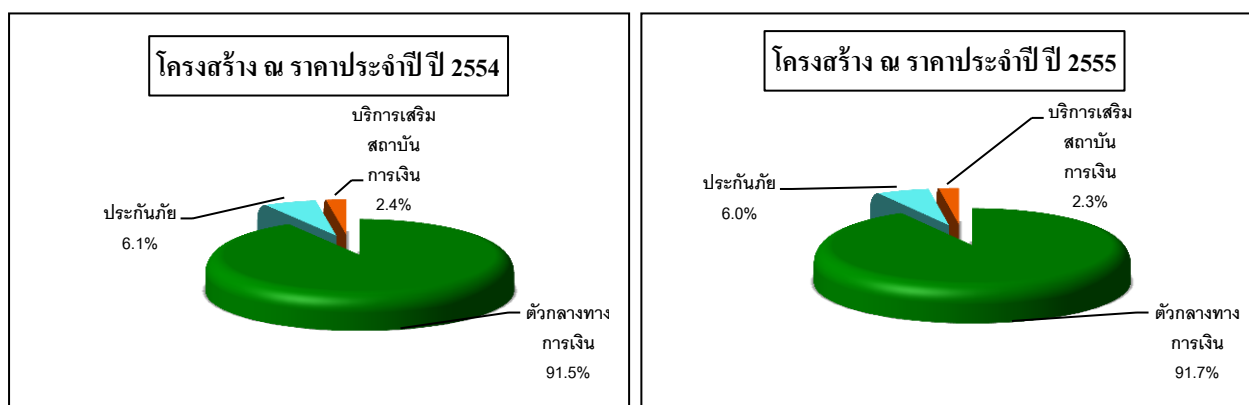

3) อัตราการขยายตัวของมูลค่าเพิ่ม ณ ราคาคงที่ ขยายตัวในอัตราที่ชะลอลงร้อยละ 9.1 เมื่อเทียบกับปีที่ผ่านมา ขยายตัวร้อยละ 14.4 กิจกรรมสำคัญที่ส่งผลให้สาขาตัวกลางทางการเงินขยายตัวในอัตราที่ชะลอลง คือ หมวดตัวกลางทางการเงิน ขยายตัวร้อยละ 9.3 ชะลอลงจากร้อยละ 12.6 ในปีที่ผ่านมา หมวดการประกันภัยและกองทุนบำเหน็จบำนาญ ขยายตัวร้อยละ 7.0 ชะลอลงจากร้อยละ 20.8 ในปีที่ผ่านมา และหมวดบริการเสริมสถาบันการเงินขยายตัวร้อยละ 3.5 ชะลอลงจากร้อยละ 114.1 ในปีที่ผ่านมา และหมวดกิจกรรมตัวกลางทางการเงิน ยกเว้นการประกันภัยและกองทุนบำเหน็จบำนาญขยายตัวร้อยละ 9.3 ชะลอลงจากร้อยละ 12.6 ในปีที่ผ่านมา

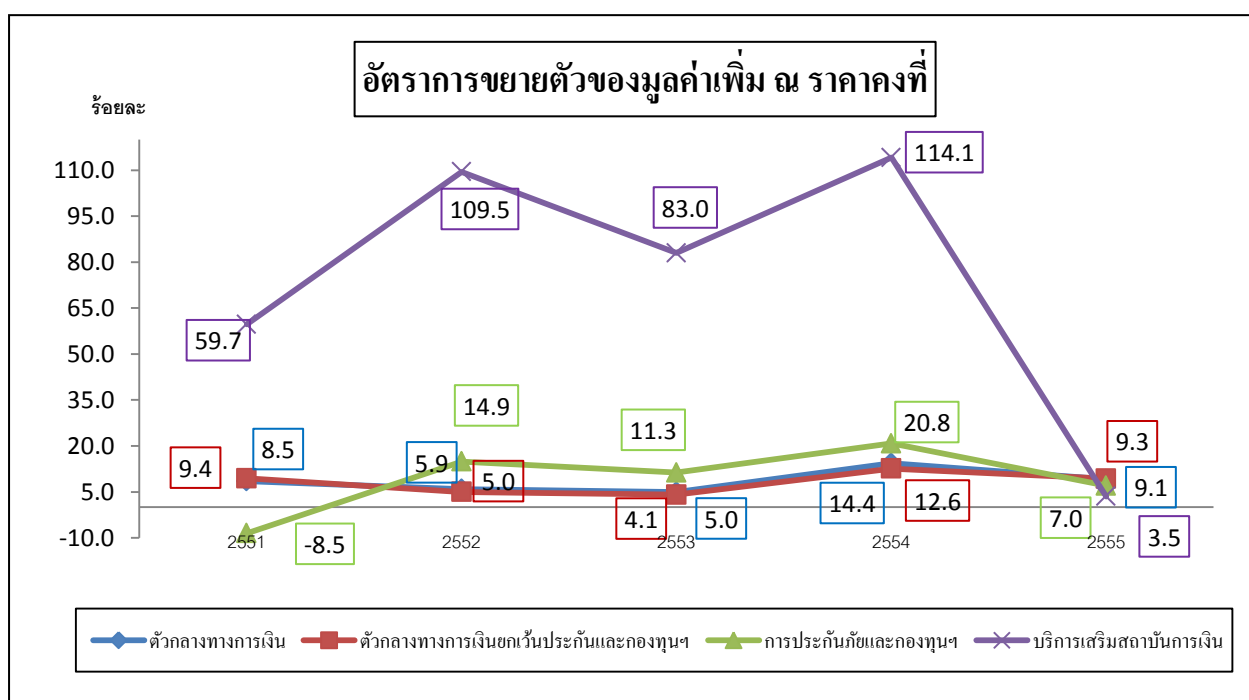

4) **ดัชนีราคาผลิตภัณฑ์จังหวัด** สาขาตัวกลางทางการเงินในปี 2555 เท่ากับ 124.4 เพิ่มขึ้นจากร้อยละ 118.8 ในปี 2554 หรือร้อยละ 4.7 จากการเพิ่มขึ้นของดัชนีราคาหมวดตัวกลางทางการเงิน ยกเว้นการประกันภัย และกองทุนบำเหน็จบำนาญ

#### ภาวะการผลิตกิจกรรม ที่สำคัญ

- **ตัวกลางทางการเงิน ยกเว้นการประกันภัยและกองทุนบำเหน็จบำนาญ** มูลค่าเพิ่ม ณ ราคาประจำปี 2555 เท่ากับ 18,431 ล้านบาท เพิ่มขึ้นจาก 16,099 ล้านบาทในปีที่ผ่านมาเท่ากับ 2,332 ล้านบาท ส่วนอัตราการขยายตัวของมูลค่าเพิ่ม ณ ราคาของที่ขยายตัวร้อยละ 9.3 ชะลอลงจากร้อยละ 12.6 ในปีที่ผ่านมา กิจกรรมที่ส่งผลให้ขยายตัวในอัตราที่ชะลอลงได้แก่กิจกรรมธนาคารพาณิชย์ มีอัตราการขยายตัวร้อยละ 9.8 ชะลอลงจากร้อยละ 15.7 ในปีที่ผ่านมา และกิจกรรมธนาคารออมสินมีอัตราการขยายตัวร้อยละ 2.5 ชะลอลงจากร้อยละ 37.1 ในปีที่ผ่านมา เนื่องจากธนาคารเฉพาะกิจมีปริมาณเงินฝากและอัตราสินเชื่อในอัตราที่ชะลอลง

- **การประกันภัยและกองทุนบำเหน็จบำนาญ** มูลค่าเพิ่ม ณ ราคาประจำปี 2555 เท่ากับ 1,213 ล้านบาท เพิ่มขึ้นจาก 1,083 ล้านบาท ในปีที่ผ่านมา เท่ากับ 130 ล้านบาท ส่วนอัตราการขยายตัวของมูลค่าเพิ่ม ณ ราคาของที่ขยายตัวร้อยละ 7.0 ชะลอตัวลงจากร้อยละ 20.8 ในปีที่ผ่านมา จากการชะลอลงของกิจกรรมประกันชีวิต

- **บริการเสริมสถาบันการเงิน** มูลค่าเพิ่ม ณ ราคาประจำปี 2555 เท่ากับ 457 ล้านบาท เพิ่มขึ้นจาก 422 ล้านบาท ในปีที่ผ่านมา เท่ากับ 35 ล้านบาท ส่วนอัตราการขยายตัวของมูลค่าเพิ่ม ณ ราคาของที่ขยายตัวในอัตราที่ชะลอลงร้อยละ 3.5 จากที่ขยายตัวร้อยละ 114.1 ในปีที่ผ่านมา จากการชะลอลงของกิจกรรมสถานรับแลกเปลี่ยนเงินตราต่างประเทศ

#### เครื่องชี้ภาวะการบริการทางการเงิน

รายการ	หน่วย	พ.ศ.			อัตราขยายตัว(ร้อยละ)	
		2553	2554	2555	2554	2555
<b>ธนาคารพาณิชย์</b>						
เงินฝาก	ล้านบาท	213,610	245,348	310,517	14.9	26.6
สินเชื่อ	ล้านบาท	171,626	196,268	235,528	14.4	20.0
<b>ธนาคารเฉพาะกิจ</b>						
เงินฝาก	ล้านบาท	44,337	54,419	61,788	22.7	13.5
สินเชื่อ	ล้านบาท	34,163	40,469	45,823	18.5	13.2
<b>อัตราดอกเบี้ย</b>						
เงินกู้ (MLR)		6.6	7.7	7.5	16.7	-2.6

ที่มา : ธนาคารแห่งประเทศไทย

หมายเหตุ : ธนาคารเฉพาะกิจ หมายถึง ธนาคารออมสิน, ธนาคารเพื่อการเกษตรและสหกรณ์การเกษตร, ธนาคารอาคารสงเคราะห์

ตารางมูลค่าเพิ่มสาขาตัวกลางทางการเงิน

กิจกรรมการผลิต	มูลค่าเพิ่ม (ล้านบาท)			โครงสร้าง (ร้อยละ)			อัตรายายตัว (ร้อยละ)	
	2553	2554	2555	2553	2554	2555	2554	2555
มูลค่าเพิ่ม ณ ราคาประจำปี	14,729	17,604	20,101	100.0	100.0	100.0	19.5	14.2
ตัวกลางทางการเงิน ยกเว้นการประกันภัย และกองทุนบำเหน็จบำนาญ	13,682	16,099	18,431	92.9	91.5	91.7	17.7	14.5
สถาบันการเงิน(ธนาคาร)	13,510	15,887	18,216	91.7	90.3	90.6	17.6	14.7
ธนาคารพาณิชย์	10,186	12,312	14,153	69.2	69.9	70.4	20.9	15.0
ธนาคารเฉพาะกิจ***	2,409	2,769	2,881	16.3	15.8	14.3	14.9	4.0
สหกรณ์การเกษตร	19	19	22	0.1	0.1	0.1	-3.0	16.4
สหกรณ์ออมทรัพย์	896	787	1,160	6.1	4.5	5.8	-12.2	47.3
ตัวกลางทางการเงินอื่นๆ	171	212	215	1.2	1.2	1.1	23.8	1.0
การประกันภัยและกองทุนบำเหน็จบำนาญ	858	1,083	1,213	5.8	6.1	6.0	26.2	12.0
บริการเสริมสถาบันการเงิน	188	422	457	1.3	2.4	2.3	123.7	8.3
มูลค่าเพิ่ม ณ ราคาคงที่	12,959	14,822	16,165	100.0	100.0	100.0	14.4	9.1
ตัวกลางทางการเงิน ยกเว้นการประกันภัย และกองทุนบำเหน็จบำนาญ	12,038	13,555	14,822	92.9	91.5	91.7	12.6	9.3
ตัวกลางทางการเงิน	11,887	13,376	14,650	91.7	90.3	90.6	12.5	9.5
ธนาคารพาณิชย์	8,962	10,367	11,382	69.2	69.9	70.4	15.7	9.8
ธนาคารเฉพาะกิจ***	2,120	2,330	2,318	16.3	15.8	14.3	9.9	-0.5
สหกรณ์การเกษตร	17	16	17	0.1	0.1	0.1	-7.1	11.2
สหกรณ์ออมทรัพย์	788	663	933	6.1	4.5	5.8	-15.9	40.7
ตัวกลางทางการเงินอื่นๆ	151	179	173	1.2	1.2	1.1	18.5	-3.5
การประกันภัยและกองทุนบำเหน็จบำนาญ	755	912	976	5.8	6.1	6.0	20.8	7.0
บริการเสริมสถาบันการเงิน	166	355	367	1.3	2.4	2.3	114.1	3.5
ดัชนีราคา (ร้อยละ)	113.7	118.8	124.4				4.5	4.7

หมายเหตุ: ธนาคารเฉพาะกิจ หมายถึง ธนาคารออมสินธนาคารเพื่อการเกษตรและสหกรณ์การเกษตรธนาคารอาคารสงเคราะห์

## สาขาบริการด้านอสังหาริมทรัพย์ การให้เช่า และบริการทางธุรกิจ

### ภาพรวม

1) มูลค่าเพิ่ม ณ ราคาประจำปี ของสาขาบริการด้านอสังหาริมทรัพย์ การให้เช่าและบริการทางธุรกิจของจังหวัดชลบุรีในปี 2555 มีค่าเท่ากับ 29,654 ล้านบาท เพิ่มขึ้นจาก 28,415 ล้านบาทในปีที่ผ่านมาเท่ากับ 1,239 ล้านบาท

2) โครงสร้างรายได้ สาขาอสังหาริมทรัพย์ฯ ในปี 2555 พิจารณาจากสัดส่วนมูลค่าเพิ่ม ณ ราคาประจำปีของจังหวัดชลบุรี ประกอบด้วยหมวดบริการด้านอสังหาริมทรัพย์ ร้อยละ 59.9 หมวดบริการด้านธุรกิจอื่น ๆ (เช่น การบริการทางกฎหมาย การทำความสะอาด การรักษาความปลอดภัย การถ่ายภาพ และอื่น ๆ) ร้อยละ 31.9 หมวดบริการให้เช่าเครื่องจักรและอุปกรณ์โดยไม่มีผู้ควบคุม ร้อยละ 6.8 และหมวดบริการด้านคอมพิวเตอร์และกิจกรรมที่เกี่ยวข้อง ร้อยละ 1.4

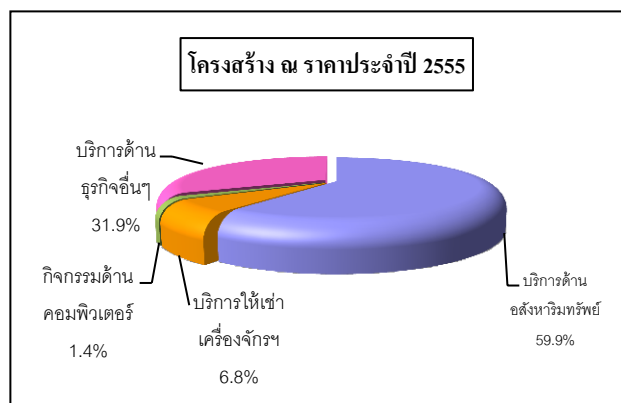
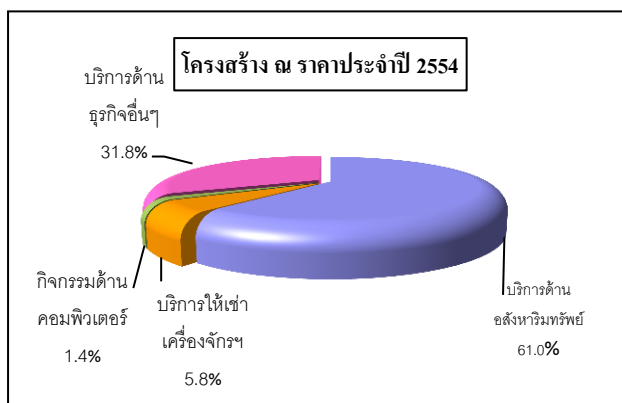

3) อัตราการขยายตัวของมูลค่าเพิ่ม ณ ราคาคงที่ ขยายตัวเพิ่มขึ้นร้อยละ 7.1 เมื่อเทียบกับร้อยละ 5.0 ในปีที่ผ่านมา เนื่องจากหมวดบริการด้านอสังหาริมทรัพย์ ขยายตัวในอัตราที่สูงขึ้นร้อยละ 9.6 เมื่อเทียบกับร้อยละ 5.4 ในปีที่ผ่านมา และหมวดการบริการให้เช่าเครื่องจักรและอุปกรณ์โดยไม่มีผู้ควบคุม การให้เช่าของใช้ส่วนบุคคลและของใช้ในครัวเรือนขยายตัวร้อยละ 17.1 หลังจากลดลงร้อยละ 4.5 ในปีที่ผ่านมา

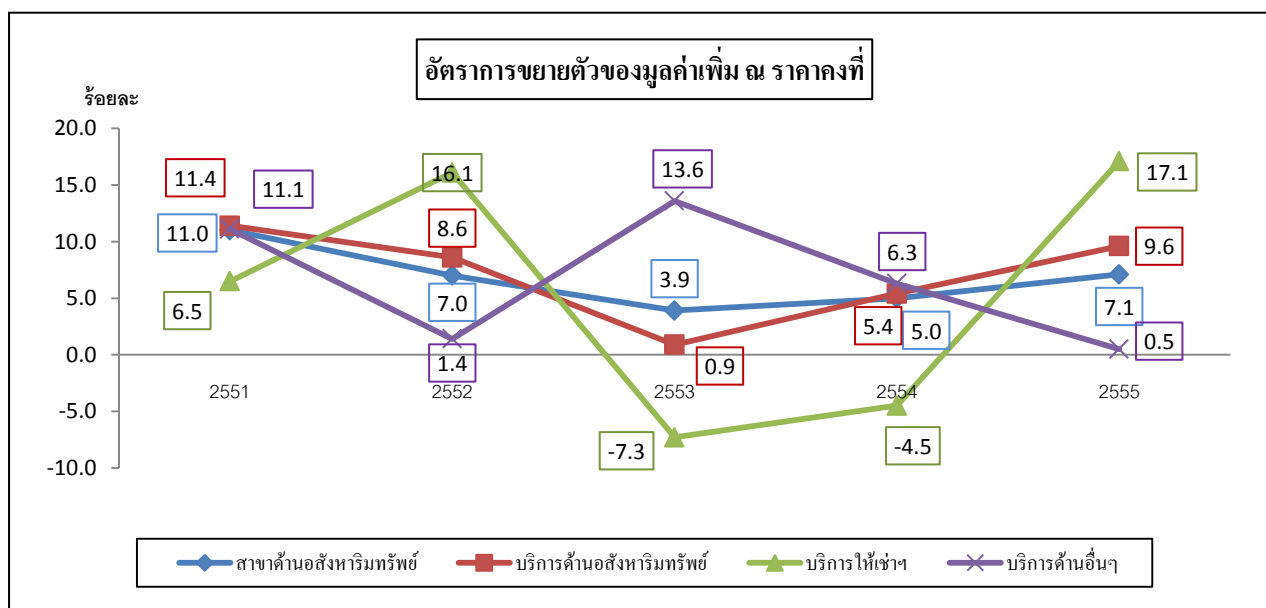

4) ดัชนีราคาผลิตภัณฑ์จังหวัด สาขาอสังหาริมทรัพย์ การให้เช่า และบริการทางธุรกิจ ในปี 2555 เท่ากับ 110.4 ลดลงจาก 113.3 ในปี 2554 หรือลดลงร้อยละ 2.6 จากการลดลงของดัชนีราคาหมวด บริการด้านอสังหาริมทรัพย์

## ภาวะการบริการด้านอสังหาริมทรัพย์ ๑ ที่สำคัญ

**บริการด้านอสังหาริมทรัพย์** มูลค่าเพิ่ม ณ ราคาประจำปีเท่ากับ 17,756 ล้านบาท เพิ่มขึ้นจาก 17,324 ล้านบาท ในปีที่ผ่านมาเท่ากับ 432 ล้านบาท ส่วนมูลค่าเพิ่ม ณ ราคาคงที่ขยายตัวร้อยละ 9.6 จากที่ขยายตัวร้อยละ 5.4 ในปีที่ผ่านมา การขยายตัวดังกล่าวมาจากกิจกรรมบริการให้เช่า การขาย การซื้อและการดำเนินงานด้าน อสังหาริมทรัพย์ ขยายตัวเพิ่มขึ้นร้อยละ 8.5 เมื่อเทียบกับร้อยละ 6.1 ในปีที่ผ่านมา เป็นผลมาจากการเพิ่มขึ้นของการขายที่อยู่อาศัยและการให้เช่าที่อยู่อาศัยตามจำนวนประชากรที่ปรับตัวเพิ่มขึ้นร้อยละ 1.9 เมื่อเทียบกับร้อยละ 1.7 ในปีที่ผ่านมา และกิจกรรมตัวแทนและนายหน้าซื้อขายอสังหาริมทรัพย์ขยายตัวเพิ่มขึ้นร้อยละ 70.8 จากที่หดตัวร้อยละ 23.3 ในปีที่แล้วเนื่องจากตัวแทนนายหน้าซื้อขายอสังหาริมทรัพย์นิติบุคคลมีผู้ประกอบการเพิ่มขึ้น

**บริการให้เช่าเครื่องจักรและอุปกรณ์โดยไม่มีผู้ควบคุม การให้เช่าของใช้ส่วนบุคคลและของใช้ในครัวเรือน** มูลค่าเพิ่ม ณ ราคาประจำปี เท่ากับ 2,028 ล้านบาท เพิ่มขึ้นจาก 1,659 ล้านบาท ในปีที่ผ่านมาเท่ากับ 369 ล้านบาท ส่วนมูลค่าเพิ่ม ณ ราคาคงที่ขยายตัวร้อยละ 17.1 จากที่ลดลงร้อยละ 4.5 ในปีที่ผ่านมา เป็นการขยายตัวของกิจกรรมการบริการให้เช่าเครื่องจักรและเครื่องอุปกรณ์อื่นๆ ขยายตัวเพิ่มขึ้นร้อยละ 2.7 เมื่อเทียบกับ 0.5 ในปีที่ผ่านมา และการกิจกรรมการบริการให้เช่าอุปกรณ์การขนส่งขยายตัวร้อยละ 1.0 จากที่หดตัวร้อยละ 14.4 ในปีที่ผ่านมา

**กิจกรรมด้านคอมพิวเตอร์และกิจการที่เกี่ยวข้อง** มูลค่าเพิ่ม ณ ราคาประจำปีเท่ากับ 411 ล้านบาท เพิ่มขึ้นจาก 403 ล้านบาท ในปีที่ผ่านมาเท่ากับ 8 ล้านบาท ส่วนมูลค่าเพิ่ม ณ ราคาคงที่หดตัวลงร้อยละ 0.2 จากที่ขยายตัวร้อยละ 2.6 ในปีที่ผ่านมาจากการหดตัวของกิจกรรมการให้คำปรึกษาและการจัดหาเกี่ยวกับซอฟต์แวร์

**บริการด้านธุรกิจอื่นๆ** มูลค่าเพิ่ม ณ ราคาประจำปีเท่ากับ 9,460 ล้านบาท เพิ่มขึ้นจาก 9,029 ล้านบาท ในปีที่ผ่านมาเท่ากับ 431 ล้านบาท ส่วนมูลค่าเพิ่ม ณ ราคาคงที่ขยายตัวร้อยละ 0.5 จะลดลงจากที่ขยายตัวร้อยละ 6.3 ในปีที่ผ่านมา เป็นผลมาจากการบริการด้านธุรกิจอื่น ซึ่งมีได้จัดประเภทไว้ในที่อื่นขยายตัวร้อยละ 0.3 จากที่ขยายตัวร้อยละ 4.3 ในปีที่ผ่านมา เป็นการชะลอตัวของบริการจัดหางานและการสรรหาบุคลากร การบริการด้านธุรกิจอื่นๆ ซึ่งมีได้จัดประเภทไว้ในที่อื่น

## ภาวะการให้เช่าที่อยู่อาศัย

รายการ	หน่วย	ปี พ.ศ.			อัตราขยายตัว (ร้อยละ)	
		2553	2554	2555	2553	2555
<b>การให้เช่าที่อยู่อาศัย</b>						
จำนวนประชากร	คน	1,208,367	1,216,443	1,225,898	0.7	0.8
จำนวนครัวเรือน	ครัวเรือน	706,277	733,031	762,583	3.8	4.0
ขนาดครัวเรือน	คน/ครัวเรือน	2.9	2.9	2.9		

ที่มา: สำนักงานคณะกรรมการพัฒนาการเศรษฐกิจและสังคมแห่งชาติสำนักงานสถิติจังหวัดชลบุรี



**ตารางมูลค่าเพิ่มสาขาอสังหาริมทรัพย์ การให้เช่า และบริการทางธุรกิจ**

กิจกรรมการผลิต	มูลค่าเพิ่ม (ล้านบาท)			โครงสร้าง (ร้อยละ)			อัตราขยายตัว (ร้อยละ)	
	2553	2554	2555	2553	2554	2555	2554	2555
<b>มูลค่าเพิ่ม ณราคาประจำปี</b>	<b>26,610</b>	<b>28,415</b>	<b>29,654</b>	<b>100.0</b>	<b>100.0</b>	<b>100.0</b>	<b>6.8</b>	<b>4.4</b>
<b>บริการด้านอสังหาริมทรัพย์</b>	<b>16,264</b>	<b>17,324</b>	<b>17,756</b>	<b>61.1</b>	<b>61.0</b>	<b>59.9</b>	<b>6.5</b>	<b>2.5</b>
การให้เช่าที่อยู่อาศัย	7,395	7,479	7,521	27.8	26.3	25.4	1.1	0.6
การขายที่อยู่อาศัย	4,516	4,308	3,273	17.0	15.2	11.0	-4.6	-24.0
ตัวแทนและนายหน้าซื้อขายอสังหาริมทรัพย์	413	330	586	1.5	1.2	2.0	-20.0	77.4
การให้เช่าอาคารที่ไม่ใช่อยู่อาศัย-เอกชน	3,937	5,204	6,373	14.8	18.3	21.5	32.2	22.5
การให้เช่าอาคารที่ไม่ใช่อยู่อาศัย-เทศบาล อบต.	3	3	3	0.0	0.0	0.0	-3.9	-0.8
<b>บริการให้เช่าเครื่องจักรฯ</b>	<b>1,619</b>	<b>1,659</b>	<b>2,028</b>	<b>6.1</b>	<b>5.8</b>	<b>6.8</b>	<b>2.5</b>	<b>22.2</b>
<b>ด้านคอมพิวเตอร์และกิจกรรมที่เกี่ยวข้อง</b>	<b>377</b>	<b>403</b>	<b>411</b>	<b>1.4</b>	<b>1.4</b>	<b>1.4</b>	<b>6.8</b>	<b>2.0</b>
<b>บริการด้านธุรกิจอื่นๆ</b>	<b>8,350</b>	<b>9,029</b>	<b>9,460</b>	<b>31.4</b>	<b>31.8</b>	<b>31.9</b>	<b>8.1</b>	<b>4.8</b>
<b>มูลค่าเพิ่ม ณราคาคงที่</b>	<b>23,880</b>	<b>25,074</b>	<b>26,855</b>	<b>100.0</b>	<b>100.0</b>	<b>100.0</b>	<b>5.0</b>	<b>7.1</b>
<b>บริการด้านอสังหาริมทรัพย์</b>	<b>14,879</b>	<b>15,678</b>	<b>17,183</b>	<b>62.3</b>	<b>62.5</b>	<b>64.0</b>	<b>5.4</b>	<b>9.6</b>
การให้เช่าที่อยู่อาศัย	6,722	6,767	6,820	28.2	27.0	25.4	0.7	0.8
การขายที่อยู่อาศัย	4,304	4,251	4,765	18.0	17.0	17.7	-1.2	12.1
ตัวแทนและนายหน้าซื้อขายอสังหาริมทรัพย์	366	281	479	1.5	1.1	1.8	-23.3	70.8
การให้เช่าอาคารที่ไม่ใช่อยู่อาศัย-เอกชน	3,484	4,376	5,116	14.6	17.4	19.1	25.6	16.9
การให้เช่าอาคารที่ไม่ใช่อยู่อาศัย-เทศบาล อบต.	3	3	3	0.0	0.0	0.0	2.1	5.1
<b>บริการให้เช่าเครื่องจักรฯ</b>	<b>1,475</b>	<b>1,408</b>	<b>1,649</b>	<b>6.2</b>	<b>5.6</b>	<b>6.1</b>	<b>-4.5</b>	<b>17.1</b>
<b>ด้านคอมพิวเตอร์และกิจกรรมที่เกี่ยวข้อง</b>	<b>324</b>	<b>332</b>	<b>332</b>	<b>1.4</b>	<b>1.3</b>	<b>1.2</b>	<b>2.6</b>	<b>-0.2</b>
<b>บริการด้านธุรกิจอื่นๆ</b>	<b>7,202</b>	<b>7,656</b>	<b>7,691</b>	<b>30.2</b>	<b>30.5</b>	<b>28.6</b>	<b>6.3</b>	<b>0.5</b>
<b>ดัชนีราคา (ร้อยละ)</b>	<b>111.4</b>	<b>113.3</b>	<b>110.4</b>				<b>1.7</b>	<b>-2.6</b>

## สาขารบริหารราชการ การป้องกันประเทศ และการประกันสังคมภาคบังคับ

### ภาพรวม

1) มูลค่าเพิ่ม ฒ ราคาประจำปี ของสาขารบริหารราชการ การป้องกันประเทศและการประกันสังคมภาคบังคับ จังหวัดชลบุรีในปี 2555 มีค่าเท่ากับ 14,662 ล้านบาท เพิ่มขึ้นจาก 13,707 ล้านบาทในปีที่ผ่านมา เท่ากับ 955 ล้านบาท

2) โครงสร้างรายได้สาขารบริหารราชการฯ ในปี 2555 พิจารณาจากสัดส่วนมูลค่าเพิ่ม ฒ ราคาประจำปีของ จังหวัดชลบุรี สัดส่วนสูงสุดมาจากกิจกรรมการบริหารราชการอื่นๆ ร้อยละ 70.8 รองลงมา ได้แก่ การบริหารราชการส่วนท้องถิ่น การบริหารราชการส่วนกลาง การบริหารราชการส่วนภูมิภาคโดยมีสัดส่วนร้อยละ 16.1 9.2 และ 3.9 ตามลำดับ

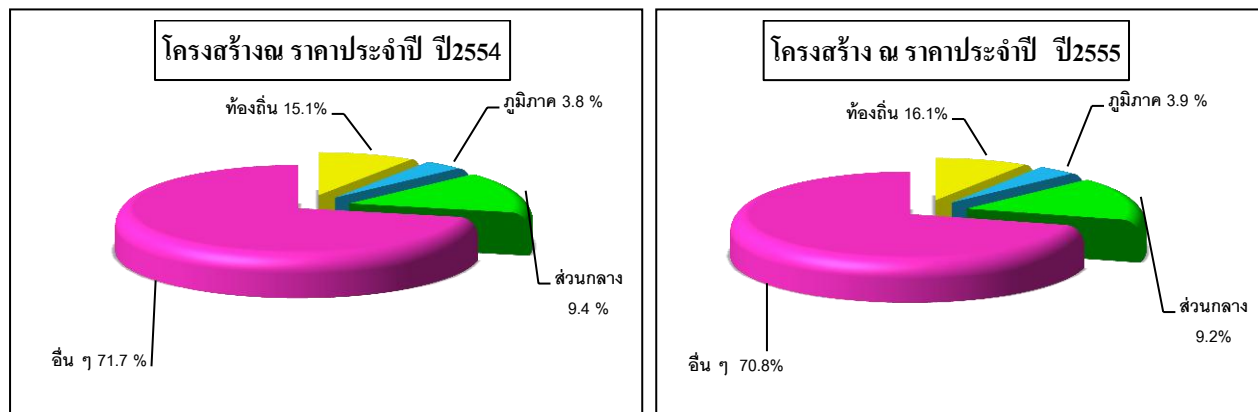

3) อัตราการขยายตัวของมูลค่าเพิ่ม ฒ ราคาของที่ ขยายตัวร้อยละ 0.4 จะลดลงจากร้อยละ 10.4 ในปีที่ผ่านมา กิจกรรมสำคัญที่ส่งผลให้สาขารบริหารราชการฯขยายตัวในอัตราที่ชะลอลง ได้แก่การบริหารราชการทหาร การบริหารราชการส่วนท้องถิ่น (เทศบาล) และการบริหารราชการส่วนภูมิภาค จะลดลงเหลือร้อยละ 2.5 8.1 และ 3.5 ตามลำดับ จากที่ขยายตัวร้อยละ 9.4 17.5 และ 12.0 ตามลำดับ ในปีที่ผ่านมา

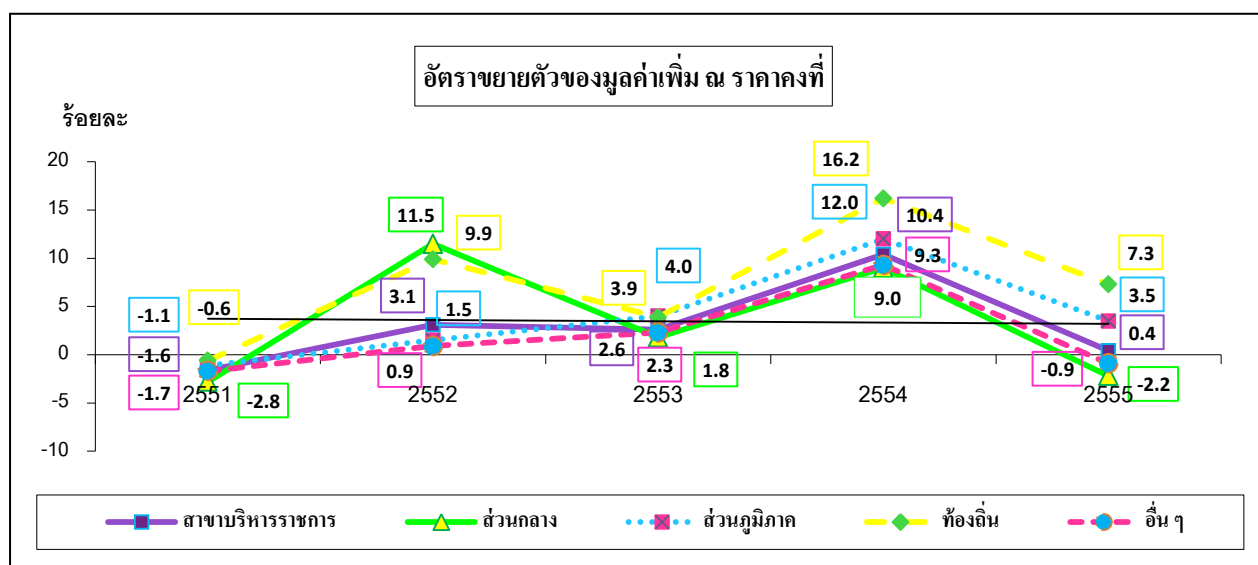

4) ดัชนีราคาผลิตภัณฑ์จังหวัด สาขารบริหารราชการฯ ในปี 2555 เท่ากับ 114.8 เพิ่มขึ้นจากร้อยละ 107.8 ในปี 2554 ขยายตัวร้อยละ 6.5

### ภาวะการบริหารราชการฯ กิจกรรมที่สำคัญ

**การบริหารราชการส่วนกลาง** มูลค่าเพิ่มหมวดการบริหารราชการส่วนกลางในราคาประจำปี 2555 เท่ากับ 1,346 ล้านบาท เพิ่มขึ้นจาก 1,292 ล้านบาท ในปีที่ผ่านมา เท่ากับ 54 ล้านบาท ส่วนมูลค่าเพิ่ม ณ ราคาคงที่ลดลงร้อยละ 2.2 จากการลดลงของจำนวนข้าราชการ ลูกจ้างประจำและลูกจ้างชั่วคราว

**การบริหารราชการส่วนภูมิภาค** มูลค่าเพิ่มในราคาประจำปี 2555 เท่ากับ 573 ล้านบาท เพิ่มขึ้นจาก 519 ล้านบาท ในปีที่ผ่านมา เท่ากับ 54 ล้านบาท ส่วนมูลค่าเพิ่ม ณ ราคาคงที่ขยายตัวร้อยละ 3.5 ลดลงจากร้อยละ 12.0 ในปีที่ผ่านมา จากการลดลงของจำนวนลูกจ้างประจำและลูกจ้างชั่วคราว

**การบริหารราชการส่วนท้องถิ่น** มูลค่าเพิ่มในราคาประจำปี 2555 เท่ากับ 2,358 ล้านบาท เพิ่มขึ้นจาก 2,063 ล้านบาท ในปีที่ผ่านมาเท่ากับ 295 ล้านบาท ส่วนมูลค่าเพิ่ม ณ ราคาคงที่ ขยายตัวร้อยละ 7.3 ลดลงจากร้อยละ 16.2 ในปีที่ผ่านมา จากการลดลงของจำนวนลูกจ้างประจำและลูกจ้างชั่วคราว

**การบริหารราชการอื่น ๆ** มูลค่าเพิ่มในราคาประจำปี 2555 เท่ากับ 10,385 ล้านบาท เพิ่มขึ้นจาก 9,833 ล้านบาท ในปีที่ผ่านมา เท่ากับ 552 ล้านบาท ส่วนมูลค่าเพิ่ม ณ ราคาคงที่ลดลงร้อยละ 0.9 จากการลดลงของจำนวนลูกจ้างประจำและการชะลอตัวของลูกจ้างชั่วคราว

ตารางเครื่องชี้ภาวะการบริหารราชการการป้องกันประเทศและการประกันสังคมภาคบังคับ

รายการ	หน่วย	ปี พ.ศ.			อัตราขยายตัว (ร้อยละ)	
		2553	2554	2555	2554	2555
<b>การบริหารราชการส่วนกลาง</b>		<b>4,952</b>	<b>5,196</b>	<b>4,980</b>	<b>4.9</b>	<b>-4.2</b>
-จำนวนข้าราชการ	คน	1,806	1,826	1,802	1.1	-1.3
-จำนวนลูกจ้างประจำ	คน	840	807	769	-3.9	-4.7
-จำนวนพนักงานราชการ	คน	1,118	1,154	1,207	3.2	4.6
-จำนวนลูกจ้างชั่วคราว	คน	1,188	1,409	1,202	18.6	-14.7
<b>การบริหารราชการส่วนภูมิภาค</b>		<b>1,218</b>	<b>1,335</b>	<b>1,341</b>	<b>9.6</b>	<b>0.4</b>
-จำนวนข้าราชการ	คน	838	855	862	2.0	0.8
-จำนวนลูกจ้างประจำ	คน	92	93	89	1.1	-4.3
-จำนวนพนักงานราชการ	คน	187	242	251	29.4	3.7
-จำนวนลูกจ้างชั่วคราว	คน	101	145	139	43.6	-4.1
<b>การบริหารราชการส่วนท้องถิ่น</b>		<b>11,672</b>	<b>12,559</b>	<b>12,443</b>	<b>7.6</b>	<b>-0.9</b>
-จำนวนข้าราชการ	คน	3,080	3,170	3,254	2.9	2.6
-จำนวนลูกจ้างประจำ	คน	1,029	1,005	966	-2.3	-3.9
-จำนวนพนักงานราชการ	คน	38	908	1,049	2,289.5	15.5
-จำนวนลูกจ้างชั่วคราว	คน	7,525	7,476	7,174	-0.7	-4.0
<b>การบริหารราชการอื่น ๆ *</b>		<b>28,542</b>	<b>29,313</b>	<b>29,554</b>	<b>2.7</b>	<b>0.8</b>
-จำนวนข้าราชการ	คน	26,637	27,306	27,503	2.5	0.7
-จำนวนลูกจ้างประจำ	คน	1,441	1,471	1,468	2.1	-0.2
-จำนวนพนักงานราชการ	คน	285	325	356	14.0	9.5
-จำนวนลูกจ้างชั่วคราว	คน	179	211	227	17.9	7.6

หมายเหตุ : \* ประกอบด้วย การบริหารราชการทหาร การบริหารราชการตำรวจข้าราชการอัยการ ข้าราชการศาล  
การประกันสังคมภาคบังคับ และหน่วยงานอิสระอื่น ๆ

ตารางมูลค่าเพิ่มสาขาการบริหารราชการ การป้องกันประเทศและการประกันสังคมภาคบังคับ

กิจกรรมการผลิต	มูลค่าเพิ่ม (ล้านบาท)			โครงสร้าง (ร้อยละ)			อัตรายายตัว (ร้อยละ)	
	2553	2554	2555	2553	2554	2555	2554	2555
<b>มูลค่าเพิ่ม ณ ราคาประจำปี</b>	<b>12,406</b>	<b>13,707</b>	<b>14,662</b>	<b>100.0</b>	<b>100.0</b>	<b>100.0</b>	<b>10.5</b>	<b>7.0</b>
การบริหารราชการส่วนกลาง	1,184	1,292	1,346	9.6	9.4	9.2	9.1	4.2
การบริหารราชการส่วนภูมิภาค	463	519	573	3.7	3.8	3.9	12.1	10.3
การบริหารราชการส่วนท้องถิ่น	1,774	2,063	2,358	14.3	15.1	16.1	16.4	14.3
การบริหารราชการอื่น ๆ	8,985	9,833	10,385	72.4	71.7	70.8	9.4	5.6
<b>มูลค่าเพิ่ม ณ ราคาคงที่</b>	<b>11,524</b>	<b>12,721</b>	<b>12,774</b>	<b>100.0</b>	<b>100.0</b>	<b>100.0</b>	<b>10.4</b>	<b>0.4</b>
การบริหารราชการส่วนกลาง	1,100	1,199	1,173	9.6	9.4	9.2	9.0	-2.2
การบริหารราชการส่วนภูมิภาค	430	482	499	3.7	3.8	3.9	12.0	3.5
การบริหารราชการส่วนท้องถิ่น	1,647	1,915	2,055	14.3	15.1	16.1	16.2	7.3
การบริหารราชการอื่น ๆ	8,347	9,125	9,047	72.4	71.7	70.8	9.3	-0.9
<b>ดัชนีราคา (ร้อยละ)</b>	<b>107.7</b>	<b>107.8</b>	<b>114.8</b>	<b>-</b>	<b>-</b>	<b>-</b>	<b>0.1</b>	<b>6.5</b>

## สาขาการศึกษา

### ภาพรวม

1) มูลค่าเพิ่ม ฌ ราคาประจำปี ของสาขาการศึกษาจังหวัดชลบุรี ในปี 2555 มีค่าเท่ากับ 8,508ล้านบาท เพิ่มขึ้นจาก 8,306 ล้านบาท ในปีที่ผ่านมาเท่ากับ 202 ล้านบาท

2) โครงสร้างรายได้สาขาการศึกษา ในปี 2555 พิจารณาจากสัดส่วนมูลค่าเพิ่ม ฌ ราคาประจำปีของจังหวัดชลบุรี ประกอบด้วย การศึกษาภาครัฐบาลร้อยละ 77.6 และการศึกษาภาคเอกชนร้อยละ 22.4

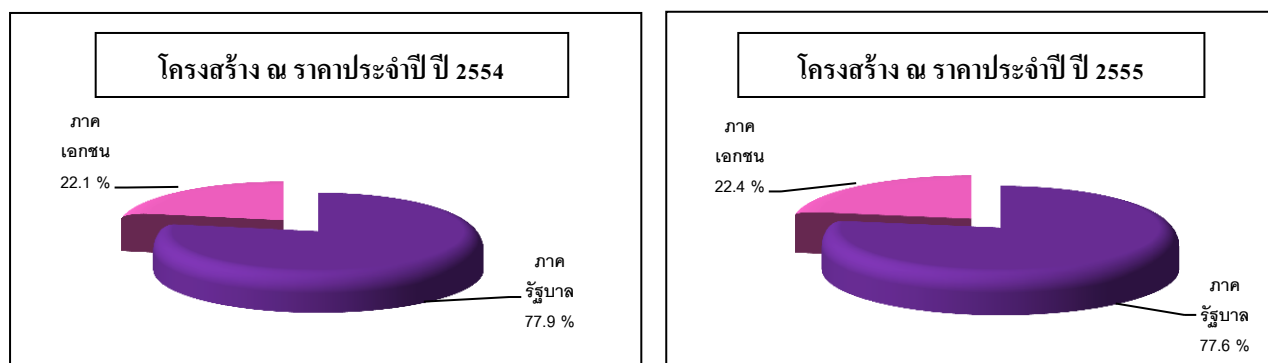

3) อัตราการขายตัวของมูลค่าเพิ่ม ฌ ราคาคงที่ หดตัวลงร้อยละ 5.6 จากที่ขายตัวร้อยละ 3.8 ในปีที่ผ่านมา เนื่องจากการศึกษาภาครัฐบาล หดตัวลงร้อยละ 9.3 จากที่ขายตัวร้อยละ 3.8 และภาคเอกชน ขายตัวในอัตราที่ลดลงร้อยละ 2.7 เมื่อเทียบกับปีก่อนที่ขายตัวร้อยละ 3.9 ในปีที่ผ่านมา

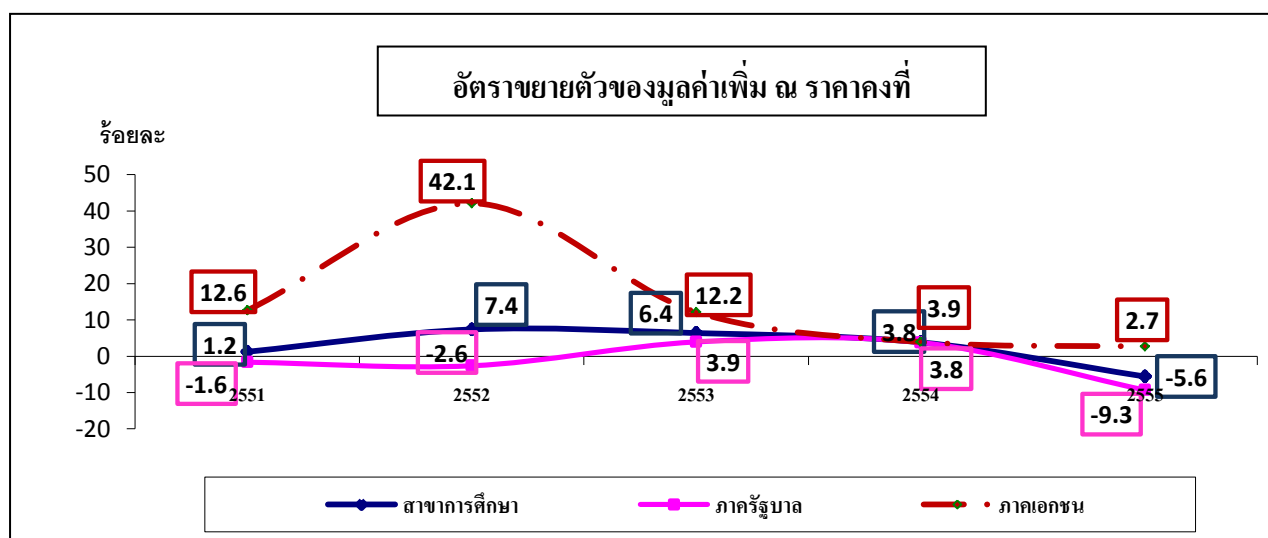

4) ดัชนีราคาผลิตภัณฑ์จังหวัด สาขาการศึกษา ในปี 2555 เท่ากับ 111.6 เพิ่มขึ้นจาก 102.9 ในปีที่ผ่านมาหรือขายตัวร้อยละ 8.5 เพิ่มขึ้นจากร้อยละ 4.1 เมื่อเทียบกับปีที่ผ่านมา จากการเพิ่มขึ้นของดัชนีราคามวดการศึกษาภาครัฐบาล

### ภาวะการผลิตกิจกรรม ที่สำคัญ

**ภาครัฐบาล** มูลค่าเพิ่ม ณ ราคาประจำปี เท่ากับ 6,602 ล้านบาท เพิ่มขึ้นจาก 6,467 ล้านบาท ในปีที่ผ่านมาเท่ากับ 135 ล้านบาท ส่วนมูลค่าเพิ่ม ณ ราคาคงที่ หดตัวลงร้อยละ 9.3 จากที่เพิ่มขึ้นร้อยละ 3.8 ในปีที่ผ่านมา หดตัวลงจากมหาวิทยาลัยและสถาบันการศึกษาอื่นที่คล้ายคลึงกันเนื่องมาจากโครงการเกษียณก่อนกำหนดทำให้บุคลากรลดลง

**ภาคเอกชน** มูลค่าเพิ่ม ณ ราคาประจำปี เท่ากับ 1,906 ล้านบาท เพิ่มขึ้นจาก 1,839 ล้านบาท จากปีที่ผ่านมาเท่ากับ 67 ล้านบาท ส่วนมูลค่าเพิ่ม ณ ราคาคงที่ขยายตัวในอัตราชะลอลงร้อยละ 2.7 เมื่อเทียบกับร้อยละ 3.9 ในปีที่ผ่านมา การชะลอตัวดังกล่าวมาจากโรงเรียนประถมศึกษาขยายตัวในอัตราชะลอลงร้อยละ 0.8 เมื่อเทียบกับร้อยละ 4.8 ในปีก่อน และสถาบันการศึกษาอื่น ๆ ซึ่งมีได้จัดประเภทไว้ในที่อื่น ขยายตัวในอัตราชะลอลงร้อยละ 2.8 เมื่อเทียบกับร้อยละ 5.1 ในปีที่ผ่านมา สาเหตุจากรัฐบาลมีนโยบายเรียนฟรีรวมทั้งพัฒนาด้านบุคลากร พัฒนาด้านอุปกรณ์การเรียนการสอนให้ทันสมัย และสร้างแรงจูงใจให้ภาคเอกชนบริจาคเพื่อการศึกษาโดยการนำไปหักลดหย่อนภาษีได้ทำให้โรงเรียนรัฐบาลเป็นที่สนใจของผู้ปกครองส่งบุตรหลานเข้าเรียนในภาครัฐมากขึ้น

### ตารางมูลค่าเพิ่มสาขาการศึกษา

รายละเอียดกิจกรรมการผลิต	มูลค่าเพิ่ม (ล้านบาท)			โครงสร้าง (%)			อัตรายายตัว (ร้อยละ)	
	2553	2554	2555	2553	2554	2555	2554	2555
<b>มูลค่าเพิ่ม ณ ราคาประจำปี</b>	<b>7,684</b>	<b>8,306</b>	<b>8,508</b>	<b>100.0</b>	<b>100.0</b>	<b>100.0</b>	<b>8.1</b>	<b>2.4</b>
รัฐบาล	5,942	6,467	6,602	77.3	77.9	77.6	8.8	2.1
เอกชน	1,742	1,839	1,906	22.7	22.1	22.4	5.6	3.6
<b>มูลค่าเพิ่ม ณ ราคาคงที่</b>	<b>7,776</b>	<b>8,074</b>	<b>7,624</b>	<b>100.0</b>	<b>100.0</b>	<b>100.0</b>	<b>3.8</b>	<b>-5.6</b>
รัฐบาล	5,347	5,549	5,032	68.8	68.7	66.0	3.8	-9.3
เอกชน	2,429	2,525	2,592	31.2	31.3	34.0	3.9	2.7
<b>ดัชนีราคา (ร้อยละ)</b>	<b>98.8</b>	<b>102.9</b>	<b>111.6</b>	<b>-</b>	<b>-</b>	<b>-</b>	<b>4.1</b>	<b>8.5</b>

## สาขาการบริการสุขภาพและสังคมสงเคราะห์

### ภาพรวม

1) มูลค่าเพิ่ม ณ ราคาประจำปี สาขาการบริการสุขภาพและสังคมสงเคราะห์ จังหวัดชลบุรี ในปี 2555 มีค่าเท่ากับ 6,998 ล้านบาท เพิ่มขึ้นจาก 6,058 ล้านบาท ในปีที่ผ่านมา เท่ากับ 940 ล้านบาท

2) โครงสร้างรายได้สาขาการบริการสุขภาพและงานสังคมสงเคราะห์ ในปี 2555 พิจารณาจากสัดส่วนมูลค่าเพิ่ม ณ ราคาประจำปี ของจังหวัดชลบุรี ประกอบด้วยภาครัฐบาล ร้อยละ 59.0 และภาคเอกชนร้อยละ 41.0

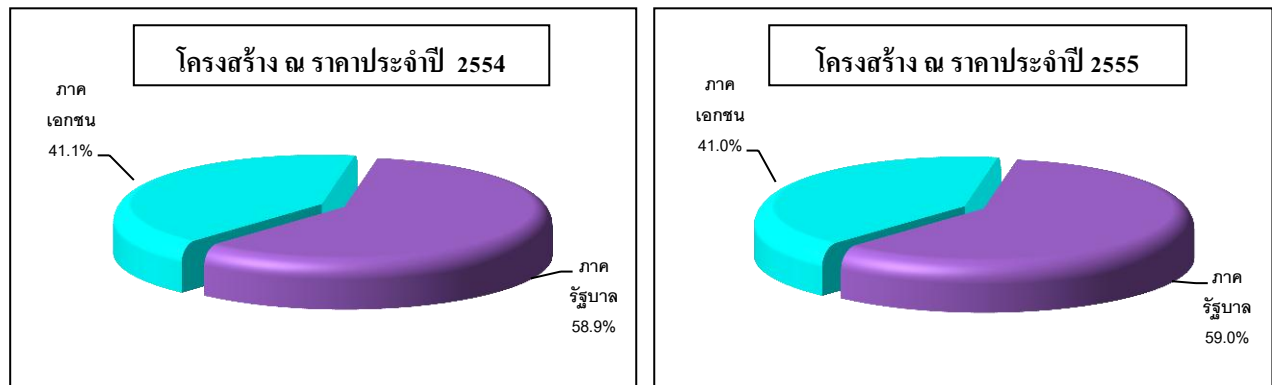

3) อัตราการขายตัวของมูลค่าเพิ่ม ณ ราคาคงที่ ขยายตัวในอัตราที่สูงขึ้น ร้อยละ 11.8 เมื่อเทียบกับร้อยละ 9.8 ในปีที่ผ่านมาเนื่องจากโรงพยาบาลทั่วไป ภาครัฐบาล ขยายตัวในอัตราที่สูงขึ้น ร้อยละ 9.0 เมื่อเทียบกับร้อยละ 6.1 ในปีที่ผ่านมา และ โรงพยาบาลทั่วไป ภาคเอกชน ขยายตัวในอัตราที่สูงขึ้น ร้อยละ 16.5 เมื่อเทียบกับร้อยละ 13.0 ในปีที่ผ่านมา

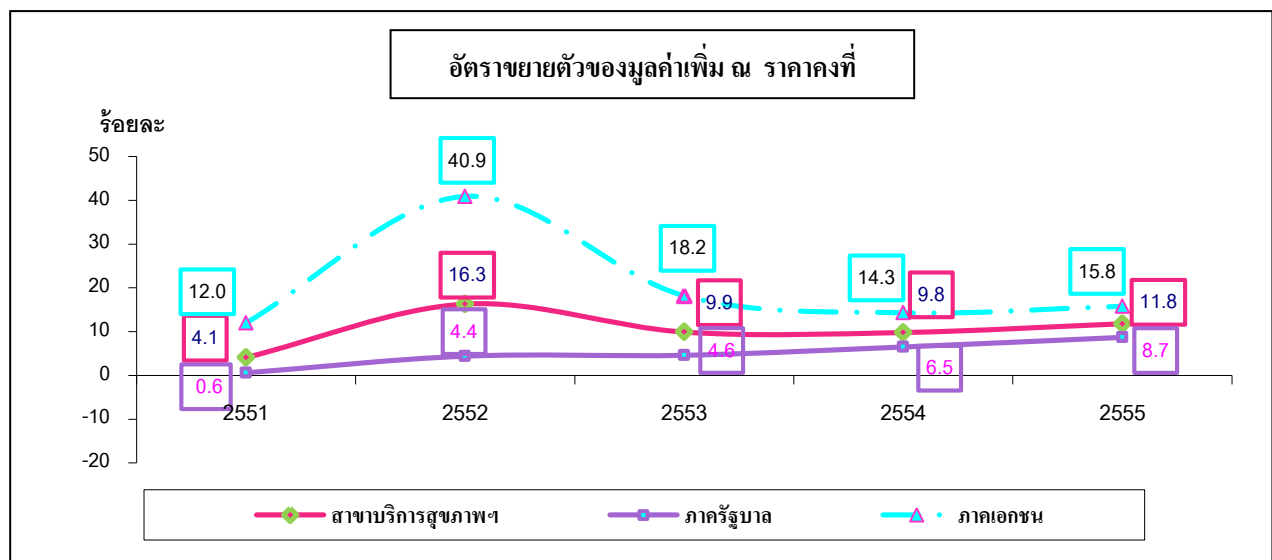

4) ดัชนีราคาผลิตภัณฑ์จังหวัด สาขาการบริการสุขภาพและสังคมสงเคราะห์ ในปี 2555 เท่ากับ 105.8 เพิ่มขึ้นจาก 102.4 หรือร้อยละ 3.3 เมื่อเทียบกับปีที่ผ่านมาจากการขยายตัวของกิจกรรม โรงพยาบาลทั่วไป ภาครัฐบาล



### ภาวะการผลิตกิจกรรม ที่สำคัญ

**ภาครัฐ** มูลค่าเพิ่มภาครัฐ ณ ราคาประจำปี เท่ากับ 4,131 ล้านบาท เพิ่มขึ้นจาก 3,567 ล้านบาท ในปีที่ผ่านมา เท่ากับ 564 ล้านบาท ส่วนมูลค่าเพิ่ม ณ ราคาของที่ขายตัวในอัตราที่สูงขึ้นร้อยละ 8.7 เมื่อเทียบกับร้อยละ 6.5 ในปีที่ผ่านมาเป็นผลจากบริการของโรงพยาบาล กิจกรรมโรงพยาบาลทั่วไป ขายตัวในอัตราที่สูงขึ้นร้อยละ 9.0 เมื่อเทียบกับร้อยละ 6.1 ในปีที่ผ่านมา

**ภาคเอกชน** มูลค่าเพิ่ม ณ ราคาประจำปี เท่ากับ 2,867 ล้านบาท เพิ่มขึ้นจาก 2,491 ล้านบาท จากปีที่ผ่านมาเท่ากับ 376 ล้านบาท ส่วนมูลค่าเพิ่ม ณ ราคาของที่ขายตัวในอัตราที่สูงขึ้นร้อยละ 15.8 เมื่อเทียบกับร้อยละ 14.3 ในปีที่ผ่านมาเป็นผลจากบริการของโรงพยาบาล กิจกรรมโรงพยาบาลทั่วไปของเอกชน ขายตัวในอัตราที่สูงขึ้นร้อยละ 16.5 เมื่อเทียบกับ ร้อยละ 13.0 ในปีที่ผ่านมา

### ตารางเครื่องชี้ภาวะเศรษฐกิจ

รายการ	หน่วย	ปี พ.ศ.			อัตราขยายตัว (ร้อยละ)	
		2553	2554	2555	2554	2555
<b>จำนวนบุคลากรภาครัฐ</b>						
- ข้าราชการ	คน	6,836	6,851	7,062	0.2	3.1
- ลูกจ้างประจำ	คน	1,146	1,140	1,101	-0.5	-3.4
- ลูกจ้างชั่วคราว	คน	3,169	3,549	4,946	12.0	39.4
- พนักงานราชการ	คน	224	247	274	10.3	10.9
<b>รวม</b>		<b>11,375</b>	<b>11,787</b>	<b>13,383</b>	<b>3.6</b>	<b>13.5</b>
จำนวนเตียงโรงพยาบาลเอกชนทั้งหมด	เตียง	1,175	1,175	1,320	0.0	12.3

ที่มา: สำนักงานสาธารณสุขจังหวัดชลบุรี

### ตารางมูลค่าเพิ่มสาขาการบริการสุขภาพและสังคมสงเคราะห์

กิจกรรมการผลิต	มูลค่าเพิ่ม (ล้านบาท)			โครงสร้าง (ร้อยละ)			อัตราขยายตัว (ร้อยละ)	
	2553	2554	2555	2553	2554	2555	2554	2555
<b>มูลค่าเพิ่ม ณ ราคาประจำปี</b>	<b>5,442</b>	<b>6,058</b>	<b>6,998</b>	<b>100.0</b>	<b>100.0</b>	<b>100.0</b>	<b>11.3</b>	<b>15.5</b>
- ภาครัฐบาล	3,345	3,567	4,131	61.5	58.9	59.0	6.6	15.8
- ภาคเอกชน	2,097	2,491	2,867	38.5	41.1	41.0	18.8	15.1
<b>มูลค่าเพิ่ม ณ ราคาคงที่</b>	<b>5,387</b>	<b>5,916</b>	<b>6,617</b>	<b>100.0</b>	<b>100.0</b>	<b>100.0</b>	<b>9.8</b>	<b>11.8</b>
- ภาครัฐบาล	3,108	3,310	3,599	57.7	56.0	54.4	6.5	8.7
- ภาคเอกชน	2,279	2,606	3,018	42.3	44.0	45.6	14.3	15.8
<b>ดัชนีราคา (ร้อยละ)</b>	<b>101.0</b>	<b>102.4</b>	<b>105.8</b>	<b>-</b>	<b>-</b>	<b>-</b>	<b>1.4</b>	<b>3.3</b>

## สาขาการบริการชุมชน สังคม และบริการส่วนบุคคล

### ภาพรวม

1) มูลค่าเพิ่ม ณ ราคาประจำปี ของสาขาการให้บริการด้านชุมชน สังคม และส่วนบุคคลอื่นๆ จังหวัดชลบุรี ในปี 2555 มีค่าเท่ากับ 3,066 ล้านบาทเพิ่มขึ้นจาก 2,537 ล้านบาท ในปีที่ผ่านมา เท่ากับ 529 ล้านบาท

2) โครงสร้างรายได้สาขาการบริการด้านชุมชนฯ ในปี 2555 พิจารณาจากสัดส่วนมูลค่าเพิ่ม ณ ราคาประจำปีของ จังหวัดชลบุรี ประกอบด้วย หมวดกิจกรรมนันทนาการ วัฒนธรรมและการกีฬา ร้อยละ 75.7 รองลงมาได้แก่ หมวดกิจกรรมด้านการบริการอื่นๆ ร้อยละ 14.2 หมวดการกำจัดสิ่งปฏิกูลและขยะร้อยละ 9.9 หมวดกิจกรรมองค์กรสมาชิกอื่น 0.2 ตามลำดับ

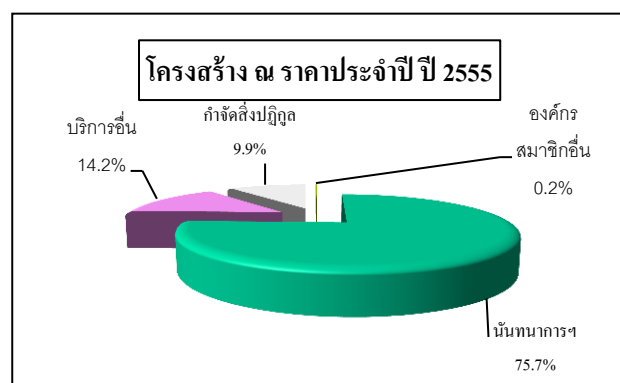
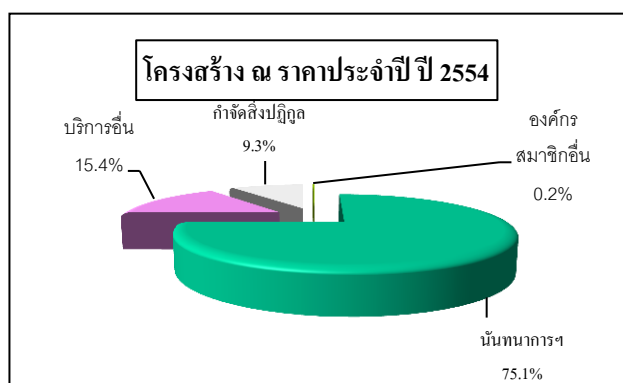

3) อัตราการขยายตัวของมูลค่าเพิ่ม ณ ราคาคงที่ในปี 2555 ขยายตัวในอัตราที่ชะลอตัวร้อยละ 15.2 เมื่อเทียบกับปีที่ผ่านมาขยายตัวร้อยละ 16.8 กิจกรรมที่ส่งผลให้สาขาการบริการชุมชน สังคมฯ ขยายตัวชะลอตัวได้แก่ หมวดกิจกรรมการบริการอื่น ๆขยายตัวในอัตราชะลอตัวร้อยละ 8.8 เมื่อเทียบกับปีที่ผ่านมา ขยายตัวร้อยละ 19.4 และหมวดการกำจัดสิ่งปฏิกูลและขยะของเอกชน ขยายตัวในอัตราที่ชะลอตัว ร้อยละ 15.7 เมื่อเทียบกับปีที่ผ่านมาที่ขยายตัว ร้อยละ 37.1 ส่วนหมวดกิจกรรมนันทนาการ ขยายตัวเพิ่มขึ้นร้อยละ 17.0 เมื่อเทียบกับปีที่ผ่านมาที่ขยายตัวร้อยละ 13.4

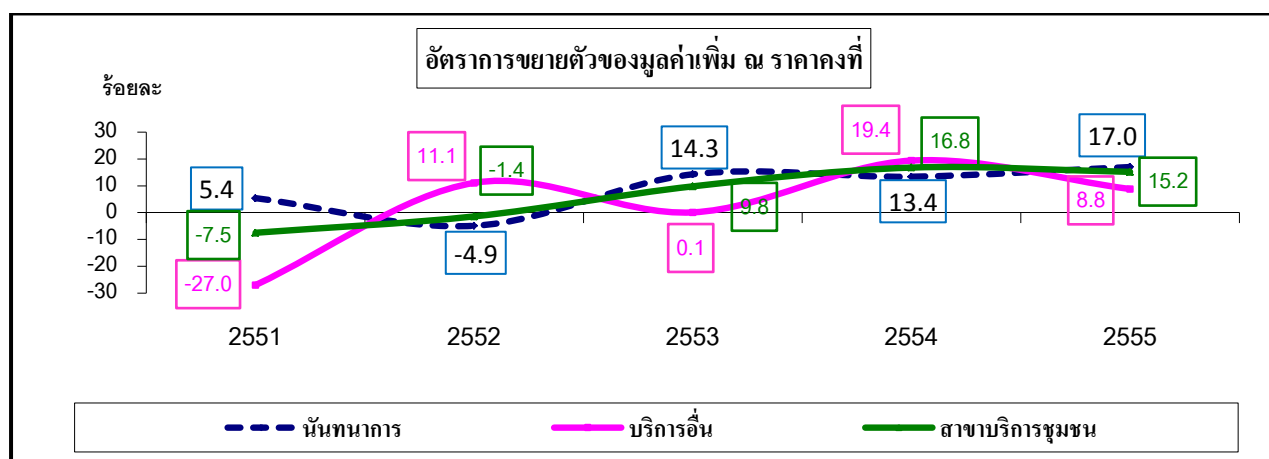

4) ดัชนีราคาผลิตภัณฑ์จังหวัด สาขาการให้บริการชุมชน สังคม ฯ ในปี 2555 เท่ากับ 125.7 เพิ่มขึ้นจาก 119.8 ในปีที่ผ่านมา หรือเพิ่มขึ้นร้อยละ 4.9 จากการเพิ่มขึ้นของดัชนีราคามหวนันทนาการและวัฒนธรรมและการกีฬา องค์กรสมาชิกอื่นและการบริการอื่น ๆ

### ภาวะการผลิตกิจกรรม ที่สำคัญ

- **กิจกรรมการกำจัดสิ่งปฏิกูลและขยะ** มูลค่าเพิ่ม ในราคาประจำปี เท่ากับ 303 ล้านบาท เพิ่มขึ้นจาก 235 ล้านบาทในปีที่ผ่านมา เท่ากับ 68 ล้านบาท และอัตราการขยายตัวของมูลค่าเพิ่ม ณ ราคาคงที่ ขยายตัวร้อยละ 15.7 เมื่อเทียบกับปีที่ผ่านมาขยายตัวร้อยละ 37.1 เนื่องจากการให้บริการเพิ่มขึ้นต่อเนื่อง
- **กิจกรรมนันทนาการ วัฒนธรรม และการกีฬา** มูลค่าเพิ่ม ในราคาประจำปีเท่ากับ 2,322 ล้านบาท เพิ่มขึ้นจาก 1,906 ล้านบาทในปีที่ผ่านมา เท่ากับ 416 ล้านบาท และอัตราการขยายตัวของมูลค่าเพิ่ม ณ ราคาคงที่ ขยายตัว ร้อยละ 17.0 เป็นผลมาจากกิจกรรม กีฬาอีสปอร์ตและกิจกรรมสลากกินแบ่งรัฐบาล
- **องค์กรสมาชิก ซึ่งมีได้จัดประเภทไว้ในที่อื่น** มูลค่าเพิ่มในราคาประจำปีเท่ากับ 5 ล้านบาทอยู่ในภาวะทรงตัวเมื่อเทียบกับปีที่ผ่านมา ส่วนมูลค่าเพิ่ม ณ ราคาคงที่ขยายตัวร้อยละ 0.8 เมื่อเทียบกับปีที่ผ่านมา
- **กิจกรรมด้านการบริการอื่น ๆ** มูลค่าเพิ่ม ณ ราคาประจำปี เท่ากับ 436 ล้านบาท เพิ่มขึ้นจาก 391 ล้านบาทในปีที่ผ่านมาเท่ากับ 45 ล้านบาท และอัตราการขยายตัวของมูลค่าเพิ่ม ณ ราคาคงที่ ขยายตัวร้อยละ 8.8 ขยายตัวในอัตราชะลอลงจากร้อยละ 19.4 ในปีที่ผ่านมา การขยายตัวดังกล่าวมาจากกิจกรรม ร้านแต่งผม และ สถานอาบอบนวด

### ตารางมูลค่าเพิ่มสาขาการบริการชุมชน สังคม และบริการส่วนบุคคล

รายละเอียดกิจกรรมการผลิต	มูลค่าเพิ่ม(ล้านบาท)			โครงสร้าง (ร้อยละ)			อัตราขยายตัว (ร้อยละ)	
	2553	2554	2555	2553	2554	2555	2554	2555
<b>มูลค่าเพิ่ม ณ ราคาประจำปี</b>	<b>2,071</b>	<b>2,537</b>	<b>3,066</b>	<b>100.0</b>	<b>100.0</b>	<b>100.0</b>	<b>22.5</b>	<b>20.8</b>
กิจกรรมการกำจัดสิ่งปฏิกูลและขยะ	152	235	303	7.4	9.3	9.9	54.6	28.8
กิจกรรมนันทนาการ วัฒนธรรม และ การกีฬา	1,584	1,906	2,322	76.5	75.1	75.7	20.3	21.8
องค์กรสมาชิก ซึ่งมีได้จัดประเภทไว้ในที่อื่น	5	5	5	0.2	0.2	0.2	-4.9	5.6
กิจกรรมด้านการบริการอื่น ๆ	330	391	436	15.9	15.4	14.2	18.3	11.6
<b>มูลค่าเพิ่ม ณ ราคาคงที่</b>	<b>1,812</b>	<b>2,117</b>	<b>2,439</b>	<b>100.0</b>	<b>100.0</b>	<b>100.0</b>	<b>16.8</b>	<b>15.2</b>
กิจกรรมการกำจัดสิ่งปฏิกูลและขยะ	175	239	277	9.6	11.3	11.3	37.1	15.7
กิจกรรมนันทนาการ วัฒนธรรม และ การกีฬา	1,277	1,448	1,695	70.5	68.4	69.5	13.4	17.0
องค์กรสมาชิก ซึ่งมีได้จัดประเภทไว้ในที่อื่น	4	4	4	0.2	0.2	0.2	-9.0	0.8
กิจกรรมด้านการบริการอื่น ๆ	357	426	463	19.7	20.1	19.0	19.4	8.8
<b>ดัชนีราคา (ร้อยละ)</b>	<b>114.3</b>	<b>119.8</b>	<b>125.7</b>	<b>-</b>	<b>-</b>	<b>-</b>	<b>4.9</b>	<b>4.9</b>

## สาขาลูกจ้างในครัวเรือนส่วนบุคคล

### ภาพรวม

- 1) มูลค่าเพิ่ม ณ ราคาประจำปี ของสาขาลูกจ้างในครัวเรือนส่วนบุคคล จังหวัดชลบุรี ในปี 2555 มีค่าเท่ากับ 293 ล้านบาท เพิ่มขึ้นจาก 260 ล้านบาท ในปีที่ผ่านมา เท่ากับ 33 ล้านบาท
- 2) อัตราขยายตัวของมูลค่าเพิ่ม ณ ราคาคงที่ ขยายตัวร้อยละ 8.9 จากที่หดตัวร้อยละ 39.0 ในปีที่ผ่านมาเนื่องจากการปรับอัตราค่าจ้างเพิ่มสูงขึ้น

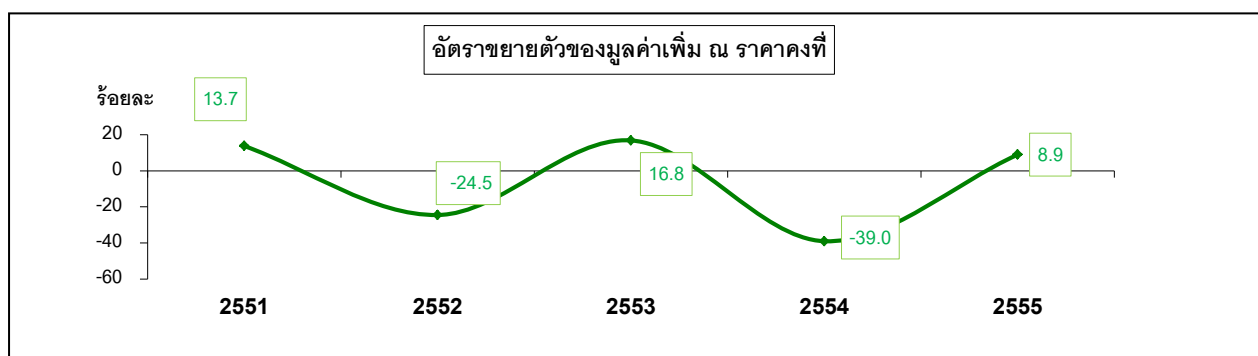

- 3) ดัชนีราคาผลิตภัณฑ์จังหวัด สาขาลูกจ้างในครัวเรือนส่วนบุคคล ในปี 2555 เท่ากับ 112.3 เพิ่มขึ้นจาก 108.5 ในปีที่ผ่านมา หรือเพิ่มขึ้นร้อยละ 12.3

รายการ	มูลค่าเพิ่ม (ล้านบาท)			โครงสร้าง (ร้อยละ)			อัตราขยายตัว (ร้อยละ)	
	2553	2554	2555	2553	2554	2555	2554	2555
มูลค่า ณ ราคาประจำปี								
สาขาลูกจ้างในครัวเรือนส่วนบุคคล	486	260	293	100.0	100.0	100.0	-46.4	12.6
มูลค่า ณ ราคาคงที่								
สาขาลูกจ้างในครัวเรือนส่วนบุคคล	393	240	261	100.0	100.0	100.0	-39.0	8.9

ตารางสถิติ

Statistical Tables

ตารางที่ 1. ผลิตภัณฑ์มวลรวมจังหวัดชลบุรี ณ ราคาประจำปี

## GROSS PROVINCIAL PRODUCT AT CURRENT MARKET PRICES

(ล้านบาท)

สาขาการผลิต	2547	2548	2549	2550	2551	2552	2553	2554	2555
<b>ภาคเกษตร</b>	<b>18,115</b>	<b>20,569</b>	<b>19,465</b>	<b>18,372</b>	<b>19,963</b>	<b>19,404</b>	<b>23,265</b>	<b>21,217</b>	<b>23,317</b>
สาขาเกษตรกรรม การล่าสัตว์ และการป่าไม้	15,287	18,212	17,838	16,801	18,317	17,693	21,528	18,821	20,715
สาขาประมง	2,828	2,357	1,626	1,571	1,645	1,711	1,737	2,396	2,603
<b>ภาคนอกเกษตร</b>	<b>414,549</b>	<b>507,135</b>	<b>572,297</b>	<b>546,455</b>	<b>519,846</b>	<b>501,886</b>	<b>570,440</b>	<b>609,535</b>	<b>732,868</b>
สาขาเหมืองแร่และเหมืองหิน	409	430	1,099	489	179	352	373	488	751
สาขาอุตสาหกรรม	292,243	370,117	407,013	352,566	305,033	276,223	310,436	321,619	391,737
สาขาไฟฟ้า ประปา และโรงแยกก๊าซ	13,347	13,749	14,001	14,439	14,115	15,348	15,212	17,484	19,508
สาขาก่อสร้าง	11,666	13,630	11,369	17,858	18,767	15,499	18,649	18,779	15,548
สาขาการขนส่ง การขายปลีก การซ่อมแซม ยานยนต์	35,176	41,651	60,330	75,691	91,344	100,734	119,374	129,940	166,491
สาขาโรงแรมและภัตตาคาร	7,684	8,741	10,278	15,583	12,434	12,670	18,172	22,326	26,844
สาขาการขนส่ง สถานที่เก็บสินค้าและ การคมนาคม	11,298	11,461	13,189	15,675	18,411	17,762	18,798	22,011	28,707
สาขาตัวกลางทางการเงิน	5,806	7,568	7,324	10,741	12,357	13,142	14,729	17,604	20,101
สาขาบริการด้านอสังหาริมทรัพย์ การให้เช่า	17,094	18,388	24,780	19,358	22,215	23,771	26,610	28,415	29,654
สาขาการบริหารราชการและการป้องกัน ประเทศ	8,880	9,704	10,633	11,079	11,372	11,924	12,406	13,707	14,662
สาขาการศึกษา	5,493	5,888	6,118	6,725	7,133	7,285	7,683	8,306	8,508
สาขาการบริการด้านสุขภาพและสังคม	2,936	3,174	3,229	4,050	4,385	4,967	5,442	6,058	6,998
สาขาการให้บริการด้านชุมชน สังคม	2,246	2,365	2,636	1,809	1,679	1,855	2,071	2,537	3,066
สาขาถูกจ้างในครัวเรือนส่วนบุคคล	271	268	298	391	420	354	486	260	293
<b>ผลิตภัณฑ์มวลรวมจังหวัด (Gross Provincial Product)</b>	<b>432,664</b>	<b>527,704</b>	<b>591,761</b>	<b>564,827</b>	<b>539,809</b>	<b>521,290</b>	<b>593,706</b>	<b>630,753</b>	<b>756,185</b>
<b>ผลิตภัณฑ์มวลรวมจังหวัดต่อหัว (บาท)</b>	<b>385,963</b>	<b>463,712</b>	<b>512,791</b>	<b>483,171</b>	<b>456,305</b>	<b>435,862</b>	<b>491,478</b>	<b>518,711</b>	<b>616,791</b>
<b>จำนวนประชากร (1,000 คน)</b>	<b>1,121</b>	<b>1,138</b>	<b>1,154</b>	<b>1,169</b>	<b>1,183</b>	<b>1,196</b>	<b>1,208</b>	<b>1,216</b>	<b>1,226</b>

ตารางที่ 2. ผลิตภัณฑ์มวลรวมจังหวัดชลบุรี ณ ราคาของปี 2550

GROSS PROVINCIAL PRODUCT AT 2003 PRICES

(ล้านบาท)

สาขาการผลิต	2547	2548	2549	2550	2551	2552	2553	2554	2555
<b>ภาคเกษตร</b>	<b>19,167</b>	<b>18,938</b>	<b>18,350</b>	<b>18,372</b>	<b>16,343</b>	<b>15,859</b>	<b>15,341</b>	<b>16,694</b>	<b>17,611</b>
สาขาเกษตรกรรม การล่าสัตว์ และการป่าไม้	17,532	17,440	16,811	16,801	14,943	14,401	13,850	15,008	16,099
สาขาประมง	1,634	1,498	1,539	1,571	1,400	1,457	1,491	1,686	1,512
<b>ภาคนอกเกษตร</b>	<b>481,149</b>	<b>512,147</b>	<b>539,433</b>	<b>546,455</b>	<b>509,755</b>	<b>489,485</b>	<b>548,720</b>	<b>571,133</b>	<b>671,890</b>
สาขาเหมืองแร่และเหมืองหิน	319	364	459	489	170	245	304	330	425
สาขาอุตสาหกรรม	347,501	366,606	374,239	352,566	297,396	265,638	300,656	308,247	383,293
สาขาไฟฟ้า ประปา และโรงแยกก๊าซ	12,191	13,373	13,381	14,439	18,717	23,871	24,927	24,204	24,192
สาขาก่อสร้าง	13,022	15,046	11,864	17,858	16,943	14,651	17,605	16,782	13,553
สาขาการขายส่ง การขายปลีก การซ่อมแซมยานยนต์	38,520	42,932	62,366	75,691	87,302	94,560	107,523	114,456	131,459
สาขาโรงแรมและภัตตาคาร	6,397	7,193	9,624	15,583	14,998	12,678	16,615	18,296	21,947
สาขาการขนส่ง สถานที่เก็บสินค้าและการคมนาคม	13,117	13,452	14,155	15,675	17,042	17,081	17,359	19,854	24,287
สาขาตัวกลางทางการเงิน	6,441	8,005	7,484	10,741	11,651	12,336	12,959	14,822	16,165
สาขาบริการด้านอสังหาริมทรัพย์ การให้เช่า	21,419	22,334	22,949	19,358	21,493	22,991	23,880	25,074	26,855
สาขาการบริหารราชการและการป้องกันประเทศ	10,386	10,691	10,850	11,079	10,902	11,237	11,524	12,721	12,774
สาขาการศึกษา	6,448	6,588	6,376	6,725	6,808	7,310	7,776	8,074	7,623
สาขาการบริการด้านสุขภาพและสังคม	3,138	3,250	3,127	4,050	4,215	4,900	5,387	5,916	6,617
สาขาการให้บริการด้านชุมชน สังคม	1,943	2,022	2,209	1,809	1,673	1,651	1,812	2,117	2,439
สาขาลูกจ้างในครัวเรือนส่วนบุคคล	307	291	349	391	445	336	393	240	261
<b>ผลิตภัณฑ์มวลรวมจังหวัด (Gross Provincial Product)</b>	<b>500,315</b>	<b>531,085</b>	<b>557,783</b>	<b>564,827</b>	<b>526,098</b>	<b>505,343</b>	<b>564,061</b>	<b>587,828</b>	<b>689,502</b>

ตารางที่ 3. มูลค่าเพิ่มสาขาเกษตรกรรม การล่าสัตว์ และการป่าไม้ ณ ราคาประจำปี

(ล้านบาท)

รายละเอียดกิจกรรมการผลิต	2547	2548	2549	2550	2551	2552	2553	2554	2555
การปลูกพืชชนิดยืนต้น พืชล้มลุก ัญพืช	1,417	2,784	2,442	1,956	2,439	3,541	4,929	4,582	3,739
การปลูกผัก พืชสวนเฉพาะอย่างและพืชในเรือน	1,182	556	580	575	468	412	372	592	770
การปลูกผลไม้ ผลไม้เปลือกแข็ง	3,249	2,147	1,953	2,561	2,507	1,675	3,166	2,170	1,691
การเลี้ยงโค กระบือ แพะ แกะ ม้า ลาและล่อ	278	229	161	226	86	125	213	107	148
การเลี้ยงสัตว์ปีกและสัตว์อื่น ๆ	8,906	12,214	12,458	11,212	12,456	11,636	12,434	10,964	13,992
การบริการทางการเกษตร การตัดไม้	221	246	203	226	321	263	373	366	334
การป่าไม้ การทำไม้ การตัดไม้และบริการที่เกี่ยวข้อง	34	36	42	45	41	40	41	39	41
รวม	15,287	18,212	17,838	16,801	18,317	17,693	21,528	18,821	20,715

ตารางที่ 4. มูลค่าเพิ่มสาขาเกษตรกรรม การล่าสัตว์ และการป่าไม้ ณ ราคาคงที่ ปี 2550

(ล้านบาท)

รายละเอียดกิจกรรมการผลิต	2547	2548	2549	2550	2551	2552	2553	2554	2555
การปลูกพืชชนิดยืนต้น พืชล้มลุก ัญพืช	1,542	1,815	1,935	1,956	2,067	1,979	2,267	2,272	2,147
การปลูกผัก พืชสวนเฉพาะอย่างและพืชในเรือนเพาะชำ	1,166	554	482	575	448	481	306	440	499
การปลูกผลไม้ ผลไม้เปลือกแข็ง	3,317	2,633	2,211	2,561	2,099	1,697	1,802	1,474	1,394
การเลี้ยงโค กระบือ แพะ แกะ ม้า ลาและล่อ	340	279	192	226	112	171	281	136	114
การเลี้ยงสัตว์ปีกและสัตว์อื่น ๆ	10,928	11,908	11,726	11,212	9,884	9,730	8,869	10,351	11,620
การบริการทางการเกษตร การตัดไม้	206	215	224	226	293	302	283	297	287
การป่าไม้ การทำไม้ การตัดไม้และบริการที่เกี่ยวข้อง	34	36	42	45	41	40	43	38	38
รวม	17,532	17,440	16,811	16,801	14,943	14,401	13,850	15,008	16,099



ตารางที่ 5. มูลค่าเพิ่มสาขาประมง ณ ราคาประจำปี

(ล้านบาท)

รายละเอียดกิจกรรมการผลิต	2547	2548	2549	2550	2551	2552	2553	2554	2555
การประมงน้ำลึกและประมงชายฝั่ง	1,225	741	593	502	857	1,023	1,168	928	997
การทำฟาร์มเลี้ยงกุ้ง	57	42	48	81	93	74	54	39	43
การทำฟาร์มเลี้ยงหอย	93	113	210	146	91	56	98	123	128
การเพาะพันธุ์ปลาและกุ้ง	1,296	1,314	656	655	472	434	289	1,216	1,338
การประมงอื่นๆ ซึ่งมีได้จัดประเภทไว้ในที่อื่น	157	147	119	186	132	123	128	90	97
<b>รวม</b>	<b>2,828</b>	<b>2,357</b>	<b>1,626</b>	<b>1,571</b>	<b>1,645</b>	<b>1,711</b>	<b>1,737</b>	<b>2,396</b>	<b>2,603</b>

ตารางที่ 6. มูลค่าเพิ่มสาขาประมง ณ ราคาคงที่ ปี 2550

(ล้านบาท)

รายละเอียดกิจกรรมการผลิต	2547	2548	2549	2550	2551	2552	2553	2554	2555
การประมงน้ำลึกและประมงชายฝั่ง	744	512	492	502	492	520	551	596	508
การทำฟาร์มเลี้ยงกุ้ง	64	49	41	81	73	56	62	47	45
การทำฟาร์มเลี้ยงหอย	80	172	206	146	97	86	76	69	58
การเพาะพันธุ์ปลาและกุ้ง	563	598	620	655	640	688	701	939	857
การประมงอื่นๆ ซึ่งมีได้จัดประเภทไว้ในที่อื่น	183	167	180	186	98	108	101	36	44
<b>รวม</b>	<b>1,634</b>	<b>1,498</b>	<b>1,539</b>	<b>1,571</b>	<b>1,400</b>	<b>1,457</b>	<b>1,491</b>	<b>1,686</b>	<b>1,512</b>

ตารางที่ 7. มูลค่าเพิ่มสาขาการทำเหมืองแร่และเหมืองหิน ณ ราคาประจำปี

(ล้านบาท)

รายละเอียดกิจกรรมการผลิต	2547	2548	2549	2550	2551	2552	2553	2554	2555
การทำเหมืองหิน ทราย และดินเหนียว	409	430	1,099	489	179	352	373	488	751
รวม	409	430	1,099	489	179	352	373	488	751

ตารางที่ 8. มูลค่าเพิ่มสาขาการทำเหมืองแร่และเหมืองหิน ณ ราคาคงที่ ปี 2550

(ล้านบาท)

รายละเอียดกิจกรรมการผลิต	2547	2548	2549	2550	2551	2552	2553	2554	2555
การทำเหมืองหิน ทราย และดินเหนียว	319	364	459	489	170	245	304	330	425
รวม	319	364	459	489	170	245	304	330	425

## ตารางที่ 9. มูลค่าเพิ่มสาขาอุตสาหกรรม ณ ราคาประจำปี

(ล้านบาท)

รายละเอียดกิจกรรมการผลิต	2547	2548	2549	2550	2551	2552	2553	2554	2555
การผลิตผลิตภัณฑ์อาหารและเครื่องดื่ม	20,866	21,694	19,999	24,151	28,437	25,739	24,945	26,604	25,832
การผลิตสิ่งทอสิ่งถัก	4,353	4,369	2,859	4,247	5,982	6,867	6,990	6,461	7,255
การผลิตเครื่องแต่งกาย รวมทั้งการตกแต่ง	2,506	2,676	2,381	2,521	2,959	2,105	2,553	2,038	2,923
การฟอกและการตกแต่งหนังสือ	6,464	7,664	5,783	8,057	4,696	4,391	2,982	3,232	3,847
การผลิตไม้ ผลิตภัณฑ์จากไม้และไม้ก๊อก	5,064	5,232	2,897	5,301	7,388	5,772	5,371	5,768	7,148
การผลิตกระดาษและผลิตภัณฑ์จากกระดาษ	2,485	4,153	4,246	3,484	4,235	4,146	3,999	4,056	3,808
การพิมพ์โฆษณา การพิมพ์และการทำสำเนา	113	111	129	231	134	90	147	129	104
การกลั่นน้ำมันปิโตรเลียม และเชื้อเพลิงปริมาณ	120,491	164,693	167,011	71,135	10,342	8,134	11,272	12,537	10,115
การผลิตเคมีภัณฑ์และผลิตภัณฑ์เคมี	13,081	15,144	11,277	11,535	12,332	14,160	14,801	13,288	15,576
การผลิตผลิตภัณฑ์ยางและผลิตภัณฑ์พลาสติก	10,592	11,380	24,751	28,217	35,853	35,903	33,903	29,738	27,610
การผลิตผลิตภัณฑ์จากแร่โลหะ	7,350	8,709	12,161	7,016	8,604	7,275	6,731	5,654	6,117
การผลิตโลหะขั้นมูลฐาน	3,323	4,317	9,492	9,632	9,885	6,184	9,701	10,017	12,019
การผลิตผลิตภัณฑ์ที่ทำจากโลหะประดิษฐ์	9,309	12,770	12,350	25,314	27,186	25,383	24,507	24,580	26,505
การผลิตเครื่องจักรและอุปกรณ์ซึ่งมิได้จัดประเภทไว้	4,034	6,044	6,088	13,846	11,701	12,663	13,548	12,479	16,653
การผลิตเครื่องจักรสำนักงาน เครื่องทำบัญชี	26,716	34,960	44,501	24,877	21,052	16,599	16,362	17,400	19,439
การผลิตเครื่องจักรที่ใช้พลังงานไฟฟ้า	17,952	19,920	6,510	10,981	12,976	12,119	13,932	15,476	18,631
การผลิตอุปกรณ์และเครื่องมือทางวิทยุโทรทัศน์	10,083	12,602	17,924	22,928	21,775	23,430	32,920	36,688	57,887
การผลิตเครื่องมือที่ใช้ทางการแพทย์	1,623	2,087	625	622	1,102	1,863	1,179	1,270	0
การผลิตยานยนต์ รถพ่วงและรถกึ่งพ่วง	15,639	20,510	36,352	36,453	34,765	31,223	49,371	50,218	82,403
การผลิตอุปกรณ์การขนส่งอื่น ๆ	1,456	1,617	266	219	226	164	181	157	224
การผลิตเครื่องเรือนและการผลิตซึ่งมิได้จัดประเภทไว้	6,715	6,853	16,446	38,942	38,355	29,189	30,281	38,949	42,999
การนำผลิตภัณฑ์เก่ากลับมาใช้ใหม่ (Recycling)	1,920	2,504	2,796	2,680	4,867	2,600	4,507	4,578	4,325
การผลิตสินค้าหนึ่งผลิตภัณฑ์หนึ่งตำบล (OTOP)	108	109	171	176	181	225	252	302	318
รวม	292,243	370,117	407,013	352,566	305,033	276,223	310,436	321,619	391,737

ตารางที่ 10. มูลค่าเพิ่มสาขาอุตสาหกรรม ณ ราคาคงที่ ปี 2550

(ล้านบาท)

รายละเอียดกิจกรรมการผลิต	2547	2548	2549	2550	2551	2552	2553	2554	2555
การผลิตผลิตภัณฑ์อาหารและเครื่องดื่ม	25,704	26,438	25,911	24,151	26,179	23,394	22,221	22,503	22,487
การผลิตสิ่งทอสิ่งถัก	4,489	4,588	2,812	4,247	5,500	5,918	6,277	6,060	6,803
การผลิตเครื่องแต่งกาย รวมทั้งการตกแต่ง	2,656	2,972	2,654	2,521	2,995	2,197	2,395	2,054	3,129
การฟอกและการตกแต่งหนังสือ	6,069	7,191	5,402	8,057	4,193	3,765	3,128	3,479	4,059
การผลิตไม้ ผลิตภัณฑ์จากไม้และไม้ก๊อก	5,586	5,702	3,016	5,301	6,729	5,964	6,059	6,740	6,986
การผลิตกระดาษและผลิตภัณฑ์จากกระดาษ	2,428	3,916	4,033	3,484	4,015	3,549	3,879	3,715	3,484
การพิมพ์โฆษณา การพิมพ์และการทำสำเนา	93	107	122	231	116	79	130	143	112
การกลั่นน้ำมันปิโตรเลียม และเชื้อเพลิงปริมาณ	176,804	173,707	156,530	71,135	7,927	9,072	11,176	10,263	8,287
การผลิตเคมีภัณฑ์และผลิตภัณฑ์เคมี	13,113	14,662	10,864	11,535	12,755	14,004	14,196	13,546	15,532
การผลิตผลิตภัณฑ์ยางและผลิตภัณฑ์พลาสติก	11,362	11,104	20,766	28,217	33,900	37,712	28,273	25,624	28,697
การผลิตผลิตภัณฑ์จากแร่โลหะ	7,630	8,463	7,547	7,016	7,835	6,913	7,747	8,766	9,556
การผลิตโลหะขั้นมูลฐาน	3,344	4,078	9,083	9,632	7,836	5,780	9,098	9,730	11,832
การผลิตผลิตภัณฑ์ที่ทำจากโลหะประดิษฐ์	8,811	11,436	13,224	25,314	25,827	25,206	23,340	23,304	24,912
การผลิตเครื่องจักรและอุปกรณ์ซึ่งมิได้จัดประเภทไว้	5,485	8,469	6,663	13,846	11,429	12,345	12,850	11,957	15,887
การผลิตเครื่องจักรสำนักงาน เครื่องทำบัญชี	21,192	22,900	29,272	24,877	20,021	14,156	17,488	18,016	21,311
การผลิตเครื่องจักรที่ใช้พลังงานไฟฟ้า	17,316	19,042	5,949	10,981	11,720	11,076	13,948	15,392	18,243
การผลิตอุปกรณ์และเครื่องมือทางวิทยุ	10,371	11,688	18,347	22,928	26,421	24,877	33,372	37,518	58,999
การผลิตเครื่องมือที่ใช้ทางการแพทย์	1,403	1,718	515	622	1,125	1,744	1,130	1,272	0
การผลิตยานยนต์ รถพ่วงและรถกึ่งรถพ่วง	13,231	16,953	29,318	36,453	37,210	26,956	45,271	45,743	74,745
การผลิตอุปกรณ์การขนส่งอื่น ๆ	1,221	1,477	245	219	192	156	158	203	257
การผลิตเครื่องเรือนและการผลิตซึ่งมิได้จัดประเภทไว้	6,920	7,210	19,159	38,942	38,890	28,468	35,814	38,663	44,600
การนำผลิตภัณฑ์เก่ากลับมาใช้ใหม่ (Recycling)	2,181	2,698	2,637	2,680	4,421	2,111	2,505	3,346	3,153
การผลิตสินค้าหนึ่งผลิตภัณฑ์หนึ่งตำบล (OTOP)	92	87	171	176	160	196	197	208	222
รวม	347,501	366,606	374,239	352,566	297,396	265,638	300,656	308,247	383,293

ตารางที่ 11. มูลค่าเพิ่มสาขาไฟฟ้า ประปาและโรงแยกก๊าซ ณ ราคาประจำปี

(ล้านบาท)

รายละเอียดกิจกรรมการผลิต	2547	2548	2549	2550	2551	2552	2553	2554	2555
การผลิตไฟฟ้า การเก็บและการจ่ายไฟฟ้า	11,530	12,007	13,228	13,396	12,852	13,895	13,698	15,743	17,570
การเก็บน้ำ การทำน้ำให้บริสุทธิ์และการจ่ายน้ำ (การประปา)	1,818	1,742	773	1,044	1,263	1,453	1,514	1,741	1,938
รวม	13,347	13,749	14,001	14,439	14,115	15,348	15,212	17,484	19,508

ตารางที่ 12. มูลค่าเพิ่มสาขาไฟฟ้า ประปาและโรงแยกก๊าซ ณ ราคาคงที่ ปี 2550

(ล้านบาท)

รายละเอียดกิจกรรมการผลิต	2547	2548	2549	2550	2551	2552	2553	2554	2555
การผลิตไฟฟ้า การเก็บและการจ่ายไฟฟ้า	10,465	11,503	12,613	13,396	17,574	22,457	23,706	22,948	22,870
การเก็บน้ำ การทำน้ำให้บริสุทธิ์และการจ่ายน้ำ (การประปา)	1,726	1,870	769	1,044	1,144	1,413	1,221	1,257	1,322
รวม	12,191	13,373	13,381	14,439	18,717	23,871	24,927	24,204	24,192

ตารางที่ 13. มูลค่าเพิ่มสาขาการก่อสร้าง ณ ราคาประจำปี

(ล้านบาท)

รายละเอียดกิจกรรมการผลิต	2547	2548	2549	2550	2551	2552	2553	2554	2555
การก่อสร้างภาคเอกชน	11,128	12,595	10,378	16,402	16,925	13,687	15,509	16,354	13,114
การก่อสร้างภาครัฐ	538	1,035	991	1,456	1,842	1,812	3,140	2,425	2,434
รวม	11,666	13,630	11,369	17,858	18,767	15,499	18,649	18,779	15,548

ตารางที่ 14. มูลค่าเพิ่มสาขาการก่อสร้าง ณ ราคาคงที่ ปี 2550

(ล้านบาท)

รายละเอียดกิจกรรมการผลิต	2547	2548	2549	2550	2551	2552	2553	2554	2555
การก่อสร้างภาคเอกชน	12,431	13,924	10,843	16,402	15,260	12,928	14,627	14,597	11,447
การก่อสร้างภาครัฐ	590	1,122	1,021	1,456	1,684	1,723	2,977	2,184	2,106
รวม	13,022	15,046	11,864	17,858	16,943	14,651	17,605	16,782	13,553

ตารางที่ 15. มูลค่าเพิ่มสาขาการขายส่ง การขายปลีก การซ่อมแซมยานยนต์ ณ ราคาประจำปี

(ล้านบาท)

รายละเอียดกิจกรรมการผลิต	2547	2548	2549	2550	2551	2552	2553	2554	2555
การขายส่ง	19,596	22,949	34,616	44,556	53,097	57,415	66,056	75,587	97,148
การขายปลีก	14,899	17,844	24,625	29,584	35,753	40,490	50,030	50,473	65,083
การซ่อมแซม	681	857	1,089	1,551	2,493	2,829	3,289	3,879	4,260
รวม	35,176	41,651	60,330	75,691	91,344	100,734	119,374	129,940	166,491

ตารางที่ 16. มูลค่าเพิ่มสาขาการขายส่ง การขายปลีก การซ่อมแซมยานยนต์ ณ ราคาคงที่ ปี 2550

(ล้านบาท)

รายละเอียดกิจกรรมการผลิต	2547	2548	2549	2550	2551	2552	2553	2554	2555
การขายส่ง	21,443	23,878	36,620	44,556	50,771	53,511	57,473	64,064	72,009
การขายปลีก	16,325	18,167	24,632	29,584	34,133	38,242	46,887	46,730	55,535
การซ่อมแซม	751	887	1,115	1,551	2,398	2,807	3,162	3,662	3,914
รวม	38,520	42,932	62,366	75,691	87,302	94,560	107,523	114,456	131,459

ตารางที่ 17. มูลค่าเพิ่มสาขาโรงแรมและภัตตาคาร ณ ราคาประจำปี

(ล้านบาท)

รายละเอียดกิจกรรมการผลิต	2547	2548	2549	2550	2551	2552	2553	2554	2555
โรงแรม ค่ายพัก และที่พักชั่วคราว	5,300	6,121	5,074	12,219	9,933	9,954	14,426	17,740	21,296
ภัตตาคาร ร้านอาหาร และบาร์	2,385	2,620	5,203	3,364	2,501	2,716	3,747	4,585	5,548
รวม	7,684	8,741	10,278	15,583	12,434	12,670	18,172	22,326	26,844

ตารางที่ 18. มูลค่าเพิ่มสาขาโรงแรมและภัตตาคาร ณ ราคาคงที่ ปี 2550

(ล้านบาท)

รายละเอียดกิจกรรมการผลิต	2547	2548	2549	2550	2551	2552	2553	2554	2555
โรงแรม ค่ายพัก และที่พักชั่วคราว	3,649	4,123	4,753	12,219	11,893	10,029	13,288	15,089	18,074
ภัตตาคาร ร้านอาหาร และบาร์	2,747	3,070	4,871	3,364	3,105	2,649	3,327	3,207	3,873
รวม	6,397	7,193	9,624	15,583	14,998	12,678	16,615	18,296	21,947

ตารางที่ 19. มูลค่าเพิ่มสาขาการขนส่ง สถานที่เก็บสินค้า และการคมนาคม ณ ราคาประจำปี

(ล้านบาท)

รายละเอียดกิจกรรมการผลิต	2547	2548	2549	2550	2551	2552	2553	2554	2555
การขนส่งทางบกและการขนส่งทางท่อลำเลียง	6,589	6,445	6,965	8,063	8,306	7,174	8,360	8,196	10,680
การขนส่งทางน้ำ	196	229	238	325	402	259	334	353	340
บริการที่เกี่ยวข้องกับการขนส่งและบริการด้านการท่องเที่ยว	3,660	3,879	4,967	6,047	8,486	9,081	9,043	12,326	16,471
การไปรษณีย์และการโทรคมนาคม	853	908	1,020	1,240	1,217	1,249	1,061	1,135	1,216
<b>รวม</b>	<b>11,298</b>	<b>11,461</b>	<b>13,189</b>	<b>15,675</b>	<b>18,411</b>	<b>17,762</b>	<b>18,798</b>	<b>22,011</b>	<b>28,707</b>

ตารางที่ 20. มูลค่าเพิ่มสาขาการขนส่ง สถานที่เก็บสินค้า และการคมนาคม ณ ราคาคงที่ ปี 2550

(ล้านบาท)

รายละเอียดกิจกรรมการผลิต	2547	2548	2549	2550	2551	2552	2553	2554	2555
การขนส่งทางบกและการขนส่งทางท่อลำเลียง	7,502	7,917	7,728	8,063	7,771	7,124	7,696	7,668	9,400
การขนส่งทางน้ำ	240	253	245	325	370	252	307	312	290
บริการที่เกี่ยวข้องกับการขนส่งและบริการด้านการท่องเที่ยว	4,531	4,376	5,147	6,047	7,722	8,488	8,201	10,728	13,361
การไปรษณีย์และการโทรคมนาคม	844	906	1,035	1,240	1,179	1,217	1,155	1,146	1,237
<b>รวม</b>	<b>13,117</b>	<b>13,452</b>	<b>14,155</b>	<b>15,675</b>	<b>17,042</b>	<b>17,081</b>	<b>17,359</b>	<b>19,854</b>	<b>24,287</b>

ตารางที่ 21. มูลค่าเพิ่มสาขาตัวกลางทางการเงิน ณ ราคาประจำปี

(ล้านบาท)

รายละเอียดกิจกรรมการผลิต	2547	2548	2549	2550	2551	2552	2553	2554	2555
ตัวกลางทางการเงิน ยกเว้นการประกันภัย	5,280	6,553	7,226	10,069	11,685	12,323	13,682	16,099	18,431
การประกันภัยและกองทุนบำเหน็จบำนาญ	500	985	83	645	626	723	858	1,083	1,213
บริการเสริมสถาบันการเงิน	25	29	14	27	46	97	188	422	457
<b>รวม</b>	<b>5,806</b>	<b>7,568</b>	<b>7,324</b>	<b>10,741</b>	<b>12,357</b>	<b>13,142</b>	<b>14,729</b>	<b>17,604</b>	<b>20,101</b>

ตารางที่ 22. มูลค่าเพิ่มสาขาตัวกลางทางการเงิน ณ ราคาคงที่ ปี 2550

(ล้านบาท)

รายละเอียดกิจกรรมการผลิต	2547	2548	2549	2550	2551	2552	2553	2554	2555
ตัวกลางทางการเงิน ยกเว้นการประกันภัย	5,858	6,932	7,384	10,069	11,017	11,567	12,038	13,555	14,822
การประกันภัยและกองทุนบำเหน็จบำนาญ	555	1,042	85	645	590	678	755	912	976
บริการเสริมสถาบันการเงิน	28	31	15	27	43	91	166	355	367
<b>รวม</b>	<b>6,441</b>	<b>8,005</b>	<b>7,484</b>	<b>10,741</b>	<b>11,651</b>	<b>12,336</b>	<b>12,959</b>	<b>14,822</b>	<b>16,165</b>



ตารางที่ 23. มูลค่าเพิ่มสาขาบริการด้านอสังหาริมทรัพย์ การให้เช่า และบริการทางธุรกิจ ณ ราคาประจำปี

(ล้านบาท)

รายละเอียดกิจกรรมการผลิต	2547	2548	2549	2550	2551	2552	2553	2554	2555
บริการด้านอสังหาริมทรัพย์	15,353	16,493	22,384	12,191	13,627	15,038	16,264	17,324	17,756
บริการให้เช่าเครื่องจักรและอุปกรณ์	489	515	591	1,287	1,443	1,670	1,619	1,659	2,028
กิจกรรมด้านคอมพิวเตอร์และกิจกรรมที่เกี่ยวข้อง	155	145	102	252	308	341	377	403	411
บริการด้านธุรกิจอื่น ๆ	1,097	1,235	1,703	5,628	6,837	6,723	8,350	9,029	9,460
<b>รวม</b>	<b>17,094</b>	<b>18,388</b>	<b>24,780</b>	<b>19,358</b>	<b>22,215</b>	<b>23,771</b>	<b>26,610</b>	<b>28,415</b>	<b>29,654</b>

ตารางที่ 24. มูลค่าเพิ่มสาขาบริการด้านอสังหาริมทรัพย์ การให้เช่า และบริการทางธุรกิจ ณ ราคาคงที่ ปี 2550

(ล้านบาท)

รายละเอียดกิจกรรมการผลิต	2547	2548	2549	2550	2551	2552	2553	2554	2555
บริการด้านอสังหาริมทรัพย์	19,774	20,651	20,490	12,191	13,580	14,746	14,879	15,678	17,183
บริการให้เช่าเครื่องจักรและอุปกรณ์	448	439	578	1,287	1,370	1,591	1,475	1,408	1,649
กิจกรรมด้านคอมพิวเตอร์และกิจกรรมที่เกี่ยวข้อง	169	155	104	252	289	316	324	332	332
บริการด้านธุรกิจอื่น ๆ	1,028	1,090	1,778	5,628	6,253	6,338	7,202	7,656	7,691
<b>รวม</b>	<b>21,419</b>	<b>22,334</b>	<b>22,949</b>	<b>19,358</b>	<b>21,493</b>	<b>22,991</b>	<b>23,880</b>	<b>25,074</b>	<b>26,855</b>

ตารางที่ 25. มูลค่าเพิ่มสาขาการบริหารราชการและการป้องกันประเทศ รวมทั้งการประกันสังคมภาคบังคับ

สาขาการศึกษา และสาขาการบริการด้านสุขภาพและงานสังคมสงเคราะห์ ณ ราคาประจำปี

(ล้านบาท)

รายละเอียดกิจกรรมการผลิต	2547	2548	2549	2550	2551	2552	2553	2554	2555
สาขาการบริหารราชการและการป้องกันประเทศ รวมทั้งการประกันสังคมภาคบังคับ	8,880	9,704	10,633	11,079	11,372	11,924	12,406	13,707	14,662
ส่วนท้องถิ่น	935	1,032	1,228	1,452	1,505	1,682	1,774	2,063	2,358
ส่วนกลาง ส่วนภูมิภาค และอื่น ๆ	7,945	8,672	9,405	9,627	9,867	10,241	10,633	11,644	12,304
สาขาการศึกษา	5,493	5,888	6,118	6,725	7,133	7,285	7,683	8,306	8,508
ภาครัฐบาล	4,342	4,709	4,824	5,372	5,614	5,636	5,942	6,467	6,602
ภาคเอกชน	1,150	1,180	1,294	1,353	1,519	1,649	1,742	1,839	1,906
สาขาการบริการด้านสุขภาพและงานสังคม สงเคราะห์	2,936	3,174	3,229	4,050	4,385	4,967	5,442	6,058	6,998
ภาครัฐบาล	1,740	1,916	1,825	2,828	2,969	3,153	3,345	3,567	4,131
ภาคเอกชน	1,196	1,257	1,404	1,222	1,416	1,814	2,097	2,491	2,867

ตารางที่ 26. มูลค่าเพิ่มสาขาการบริหารราชการและการป้องกันประเทศ รวมทั้งการประกันสังคมภาคบังคับ

สาขาการศึกษา และสาขาการบริการด้านสุขภาพและงานสังคมสงเคราะห์ ณ ราคาคงที่ ปี 2550

(ล้านบาท)

รายละเอียดกิจกรรมการผลิต	2547	2548	2549	2550	2551	2552	2553	2554	2555
สาขาการบริหารราชการและการป้องกันประเทศ รวมทั้งการประกันสังคมภาคบังคับ	10,386	10,691	10,850	11,079	10,902	11,237	11,524	12,721	12,774
ส่วนท้องถิ่น	1,094	1,137	1,253	1,452	1,443	1,585	1,647	1,915	2,055
ส่วนกลาง ส่วนภูมิภาค และอื่น ๆ	9,292	9,554	9,597	9,627	9,459	9,652	9,877	10,806	10,719
สาขาการศึกษา	6,448	6,588	6,376	6,725	6,808	7,310	7,776	8,074	7,623
ภาครัฐบาล	5,281	5,394	5,093	5,372	5,284	5,145	5,347	5,549	5,032
ภาคเอกชน	1,167	1,194	1,283	1,353	1,524	2,166	2,429	2,525	2,592
สาขาการบริการด้านสุขภาพและงานสังคม สงเคราะห์	3,138	3,250	3,127	4,050	4,215	4,900	5,387	5,916	6,617
ภาครัฐบาล	2,035	2,111	1,862	2,828	2,846	2,971	3,108	3,310	3,599
ภาคเอกชน	1,103	1,139	1,264	1,222	1,368	1,929	2,279	2,606	3,018

ตารางที่ 27. มูลค่าเพิ่มสาขาการให้บริการด้านชุมชน สังคมและบริการส่วนบุคคลอื่น ๆ

และสาขาลูกจ้างในครัวเรือนส่วนบุคคล ณ ราคาประจำปี

(ล้านบาท)

รายละเอียดกิจกรรมการผลิต	2547	2548	2549	2550	2551	2552	2553	2554	2555
สาขาการให้บริการด้านชุมชน สังคมฯ	2,246	2,365	2,636	1,809	1,679	1,855	2,071	2,537	3,066
การกำจัดสิ่งปฏิกูลและขยะ การสุขาภิบาล	63	67	83	85	159	156	152	235	303
องค์กรสมาชิก ซึ่งมีได้จัดประเภทไว้ในที่อื่น	456	465	37	38	5	5	5	5	5
กิจกรรมนันทนาการ วัฒนธรรม และการกีฬา	1,321	1,463	2,178	1,246	1,229	1,372	1,584	1,906	2,322
กิจกรรมด้านการบริการอื่น ๆ	406	371	338	440	287	322	330	391	436
สาขาลูกจ้างในครัวเรือนส่วนบุคคล	271	268	298	391	420	354	486	260	293

ตารางที่ 28. มูลค่าเพิ่มสาขาการให้บริการด้านชุมชน สังคมและบริการส่วนบุคคลอื่น ๆ

และสาขาลูกจ้างในครัวเรือนส่วนบุคคล ณ ราคาคงที่ ปี 2550

(ล้านบาท)

รายละเอียดกิจกรรมการผลิต	2547	2548	2549	2550	2551	2552	2553	2554	2555
สาขาการให้บริการด้านชุมชน สังคมฯ	1,943	2,022	2,209	1,809	1,673	1,651	1,812	2,117	2,439
การกำจัดสิ่งปฏิกูลและขยะ การสุขาภิบาล	69	71	84	85	173	173	175	239	277
องค์กรสมาชิก ซึ่งมีได้จัดประเภทไว้ในที่อื่น	505	492	38	38	5	4	4	4	4
กิจกรรมนันทนาการ วัฒนธรรม และการกีฬา	918	1,030	1,742	1,246	1,175	1,117	1,277	1,448	1,695
กิจกรรมด้านการบริการอื่น ๆ	451	429	345	440	321	356	357	426	463
สาขาลูกจ้างในครัวเรือนส่วนบุคคล	307	291	349	391	445	336	393	240	261